



**แผนพัฒนาท้องถิ่น
(พ.ศ.๒๕๖๖ - ๒๕๗๐)**

ของ

**เทศบาลตำบลบางสวรรค์
อำเภอพระแสง จังหวัดสุราษฎร์ธานี**



ประกาศเทศบาลตำบลบางสวรรค์
เรื่อง ประกาศใช้แผนพัฒนาท้องถิ่น (พ.ศ. ๒๕๖๖ - ๒๕๗๐)
ของเทศบาลตำบลบางสวรรค์

ตามหนังสือกระทรวงมหาดไทย ด่วนที่สุด ที่ มท ๐๘๑๐.๓/ว ๗๔๖๗ ลงวันที่ ๑๔ ธันวาคม ๒๕๖๓ กำหนดให้องค์กรปกครองส่วนท้องถิ่นจัดทำหรือทบทวนแผนพัฒนาท้องถิ่น (พ.ศ.๒๕๖๖ - ๒๕๗๐) นั้น

บัดนี้ เทศบาลตำบลบางสวรรค์ ได้ดำเนินการจัดทำแผนพัฒนาท้องถิ่น (พ.ศ.๒๕๖๖ - ๒๕๗๐) ตามระเบียบกระทรวงมหาดไทยว่าด้วยการจัดทำแผนพัฒนาขององค์กรปกครองส่วนท้องถิ่น พ.ศ. ๒๕๔๘ และแก้ไขเพิ่มเติม (ฉบับที่ ๓) พ.ศ. ๒๕๖๑ โดยผ่านความเห็นชอบของคณะกรรมการพัฒนาเทศบาลตำบลบางสวรรค์ เมื่อวันที่ ๑๗ มิถุนายน ๒๕๖๔ และนายกเทศมนตรีได้อนุมัติแผนพัฒนาท้องถิ่นดังกล่าวเรียบร้อยแล้ว

อาศัยอำนาจตามความในข้อ ๒๔ แห่งระเบียบกระทรวงมหาดไทย ว่าด้วยการจัดทำแผนพัฒนาขององค์กรปกครองส่วนท้องถิ่น พ.ศ. ๒๕๔๘ และแก้ไขเพิ่มเติม (ฉบับที่ ๓) พ.ศ. ๒๕๖๑ จึงประกาศใช้แผนพัฒนาท้องถิ่น (พ.ศ.๒๕๖๖ - ๒๕๗๐) พ.ศ. ๒๕๖๔ เพื่อใช้เป็นแนวทางการพัฒนาเทศบาลตำบลบางสวรรค์ และเป็นกรอบในการจัดทำงบประมาณรายจ่ายประจำปี ต่อไป

จึงประกาศให้ทราบโดยทั่วกัน

ประกาศ ณ วันที่ ๑๗ เดือน มิถุนายน พ.ศ. ๒๕๖๔

ทวิศักดิ์ หนูคง

(นายทวิศักดิ์ หนูคง)

นายกเทศมนตรีตำบลบางสวรรค์

คำนำ

ตามระเบียบกระทรวงมหาดไทย ว่าด้วยการจัดทำแผนพัฒนาขององค์กรปกครองส่วนท้องถิ่น พ.ศ. ๒๕๔๘ และที่แก้ไขเพิ่มเติมถึง (ฉบับที่ 2) 2559 และระเบียบกระทรวงมหาดไทย ว่าด้วยการจัดทำแผนพัฒนาขององค์กรปกครองส่วนท้องถิ่น (ฉบับที่ 3) พ.ศ. 2561 กำหนดให้องค์กรปกครองส่วนท้องถิ่น จัดทำยุทธศาสตร์การพัฒนาเพื่อเป็นการกำหนดทิศทางและเป้าหมายในการพัฒนาท้องถิ่นของแต่ละท้องถิ่น โดยได้จัดทำให้สอดคล้องกับสภาพปัญหาความต้องการของประชาชนและศักยภาพของท้องถิ่นและสอดคล้องกับนโยบายรัฐบาล แผนพัฒนาเศรษฐกิจและสังคมแห่งชาติ ยุทธศาสตร์การพัฒนาจังหวัด อำเภอและยุทธศาสตร์การพัฒนาของเทศบาลตำบลบางสวรรค์

เพื่อให้การดำเนินการให้เป็นไปตามยุทธศาสตร์การพัฒนา จึงต้องจัดทำแผนพัฒนาท้องถิ่นเป็นการแปลงยุทธศาสตร์การพัฒนาไปสู่การปฏิบัติและเป็นแผนที่มีความสัมพันธ์ใกล้ชิดกับงบประมาณรายจ่ายประจำปี กล่าวคือเทศบาลใช้การวางแผนพัฒนาเป็นเครื่องมือในการจัดทำงบประมาณรายจ่ายประจำปี พร้อมทั้งจะนำไปสู่การปฏิบัติและสามารถใช้ในการประสานแผนการพัฒนาท้องถิ่นได้อย่างมีประสิทธิภาพและประสิทธิผลตามนโยบายที่คณะผู้บริหารหวังที่จะทำให้เกิดการพัฒนาในท้องถิ่น

เทศบาลตำบลบางสวรรค์ จึงหวังเป็นอย่างยิ่งว่าแผนพัฒนาท้องถิ่น (พ.ศ.2566 - 2570) ของเทศบาลตำบลบางสวรรค์ ฉบับนี้จะเป็นแนวทางในการพัฒนาเทศบาลที่มีประสิทธิภาพและตอบสนองความต้องการของประชาชนอย่างแท้จริงต่อไป

เทศบาลตำบลบางสวรรค์

มิถุนายน 2564

สารบัญ

เรื่อง	หน้า
ส่วนที่ 1	สภาพทั่วไปและข้อมูลพื้นฐาน
1. ด้านกายภาพ	1
2. ด้านการเมือง/การปกครอง	5
3. ประชากร	10
4. สภาพทางสังคม	13
5. ระบบบริการพื้นฐาน	15
6. ระบบเศรษฐกิจ	17
7. ศาสนา ประเพณี วัฒนธรรม	18
8. ทรัพยากรธรรมชาติ	19
9. เศรษฐกิจพอเพียงท้องถิ่น (ด้านการเกษตรและแหล่งน้ำ)	20
10. อื่นๆ	31
ส่วนที่ 2	ยุทธศาสตร์องค์การปกครองส่วนท้องถิ่น
1. ความสัมพันธ์ระหว่างแผนพัฒนาระดับมหภาค	32
2. ยุทธศาสตร์องค์การปกครองส่วนท้องถิ่น	69
3. การวิเคราะห์เพื่อพัฒนาท้องถิ่น	76
ส่วนที่ 3	การนำแผนพัฒนาท้องถิ่นไปสู่การปฏิบัติ
1. ยุทธศาสตร์การพัฒนาและแผนงาน	90
2. บัญชีโครงการพัฒนาท้องถิ่น	91
- บัญชีสรุปโครงการพัฒนา	แบบ ผ.01 91
- บัญชีโครงการพัฒนาท้องถิ่น	แบบ ผ.02 93
- บัญชีโครงการพัฒนาท้องถิ่น	แบบ ผ.02/2 130
- บัญชีครุภัณฑ์	แบบ ผ.03 132
ส่วนที่ 4	การติดตามประเมินผล
1. การติดตามและประเมินผลยุทธศาสตร์	135
2. การติดตามและประเมินผลโครงการ	140
3. สรุปผลการพัฒนาท้องถิ่นในภาพรวม	145
4. ข้อเสนอแนะในการจัดทำแผนพัฒนาท้องถิ่นในอนาคต	147

ส่วนที่ 1

สภาพทั่วไปและข้อมูลพื้นฐาน

ส่วนที่ 1

สภาพทั่วไปและข้อมูลพื้นฐาน

1. ด้านกายภาพ

1.1 ที่ตั้งของหมู่บ้านหรือชุมชนหรือตำบล (แผนที่ประกอบ)

เทศบาลตำบลบางสวรรค์เดิม คือ สุขาภิบาลตำบล ซึ่งได้จัดตั้งตามประกาศกระทรวงมหาดไทย เมื่อวันที่ 13 มิถุนายน พ.ศ. 2532 และได้รับการเปลี่ยนแปลงฐานะเป็นเทศบาล ตามพระราชบัญญัติเปลี่ยนแปลงฐานะของสุขาภิบาล เป็นเทศบาล พ.ศ. 2542 เมื่อวันที่ 25 พฤษภาคม พ.ศ. 2542 เป็นเทศบาลตำบลบางสวรรค์ขนาดกลาง เมื่อวันที่ 30 ธันวาคม พ.ศ. 2554

ลักษณะที่ตั้ง เทศบาลตำบลบางสวรรค์ เป็นศูนย์กลางของชุมชนบางสวรรค์ เป็นที่ตั้งของสถานที่ราชการในตำบล เช่น โรงเรียน วัด โรงพยาบาลส่งเสริมสุขภาพตำบลบางสวรรค์ สถานีตำรวจภูธร ธนาคาร ห้างร้านต่างๆ ครอบคลุมพื้นที่บางส่วนของตำบลบางสวรรค์ ได้แก่ หมู่ที่ 1,2,3,4 อยู่ห่างจากอำเภอพระแสงไปทางทิศตะวันตก 35 กิโลเมตร และอยู่ห่างไปทางทิศใต้จากจังหวัดสุราษฎร์ธานี 113 กิโลเมตร มีเนื้อที่ 13 ตารางกิโลเมตร หรือ 8,125 ไร่ มีอาณาเขตทิศเหนือจดคลองอิปันโดยตลอด ส่วนด้านอื่นเป็นสวนยางพารา สวนปาล์ม น้ำมัน และสวนผสม มีถนนสายหลัก คือ ทางหลวงหมายเลข 4009 ตัดผ่านและถนนสาย 44 ตัดผ่ากลางพื้นที่เทศบาล

อาณาเขตของเทศบาลตำบลบางสวรรค์

ด้านเหนือและด้านตะวันออก

ตั้งแต่หลักเขตที่ 1 ซึ่งตั้งอยู่ในแนวเส้นตั้งฉากกับศูนย์กลางทางหลวงแผ่นดินหมายเลข 4009 แยกทางหลวงหมายเลข 4 (อ่าวลึก) – พระแสง ไปทางทิศตะวันตกเฉียงเหนือระยะทาง 600 เมตร ตรงจุดที่อยู่ห่างจากศูนย์กลางที่ทางหลวงหมายเลข 4009 แยกทางหลวงหมายเลข 4 (อ่าวลึก) – พระแสง บรรจบกับถนนไปสระแก้วตามแนวทางหลวงแผ่นดินหมายเลข 4009 แยกทางหลวงหมายเลข 4 (อ่าวลึก) – พระแสง ไปทางทิศตะวันตกเฉียงใต้ ระยะ 400 เมตร

จากหลักเขตที่ 1 เป็นเส้นขนานกับศูนย์กลางทางหลวงแผ่นดินหมายเลข 4009 แยกทางหลวงหมายเลข 4 (อ่าวลึก) - พระแสง ระยะ 600 เมตร ไปทางทิศตะวันออกเฉียงเหนือ ผ่านถนนไปบ้านหมากและคลองอิปัน ถึงหลักเขตที่ 2 ซึ่งอยู่ริมคลองอิปันฝั่งตะวันออก

จากหลักเขตที่ 2 เป็นเส้นเลียบริมคลองอิปัน ฝั่งตะวันออก ฝั่งเหนือ และฝั่งตะวันตกไปทางทิศตะวันออกและทิศตะวันออกเฉียงใต้ ผ่านถนนไปบ้านเก่าและทางหลวงแผ่นดินหมายเลข 4009 แยกทางหลวงหมายเลข 4 (อ่าวลึก) - พระแสง ถึงหลักเขตที่ 3 ซึ่งตั้งอยู่ริมคลองอิปัน ฝั่งตะวันออกตรงจุดที่อยู่ห่างจากศูนย์กลางทางหลวงแผ่นดินหมายเลข 4009 แยกทางหลวงหมายเลข 4 (อ่าวลึก) - พระแสง ตามแนวตั้งฉากไปทางทิศใต้ ระยะ 500 เมตร

ด้านใต้ จากหลักเขตที่ 3 เป็นเส้นขนานกับศูนย์กลางทางหลวงแผ่นดินหมายเลข 4009 แยกทางหลวงหมายเลข 4 (อ่าวลึก) - พระแสง ระยะทาง 500 เมตร ไปทางทิศตะวันตกเฉียงเหนือผ่านถนนไปโรงเรียนอุดมมิตรพัฒนา ถนนไปบ้านในพรและถนนไปบ้านบนนา ถึงหลักเขตที่ 4 ซึ่งตั้งอยู่แนวเส้นตั้งฉากกับศูนย์กลางทางหลวงแผ่นดินหมายเลข 4009 แยกทางหลวงหมายเลข 4 (อ่าวลึก) - พระแสง ไปทางทิศตะวันออกเฉียงใต้ ระยะ 500 เมตร ตรงจุดที่อยู่ห่างจากศูนย์กลางที่ทางหลวงแผ่นดินหมายเลข 4009 แยกทางหลวงหมายเลข 4 (อ่าวลึก) - พระแสง บรรจบกับถนนไปสระแก้ว ตามแนวทางหลวงแผ่นดินหมายเลข 4009 แยกทางหลวงหมายเลข 4 (อ่าวลึก) - พระแสง ไปทางทิศตะวันตกเฉียงใต้ ระยะ 500 เมตร

ด้านตะวันตก จากหลักเขตที่ 4 เป็นเส้นตรงไปทางทิศตะวันตกเฉียงเหนือ ผ่านทางหลวงแผ่นดินหมายเลข 4009 แยกทางหลวงหมายเลข 4 (อ่าวลึก) - พระแสง บรรจบกับหลักเขตที่ 1

ดังปรากฏในแผนที่ประกอบ

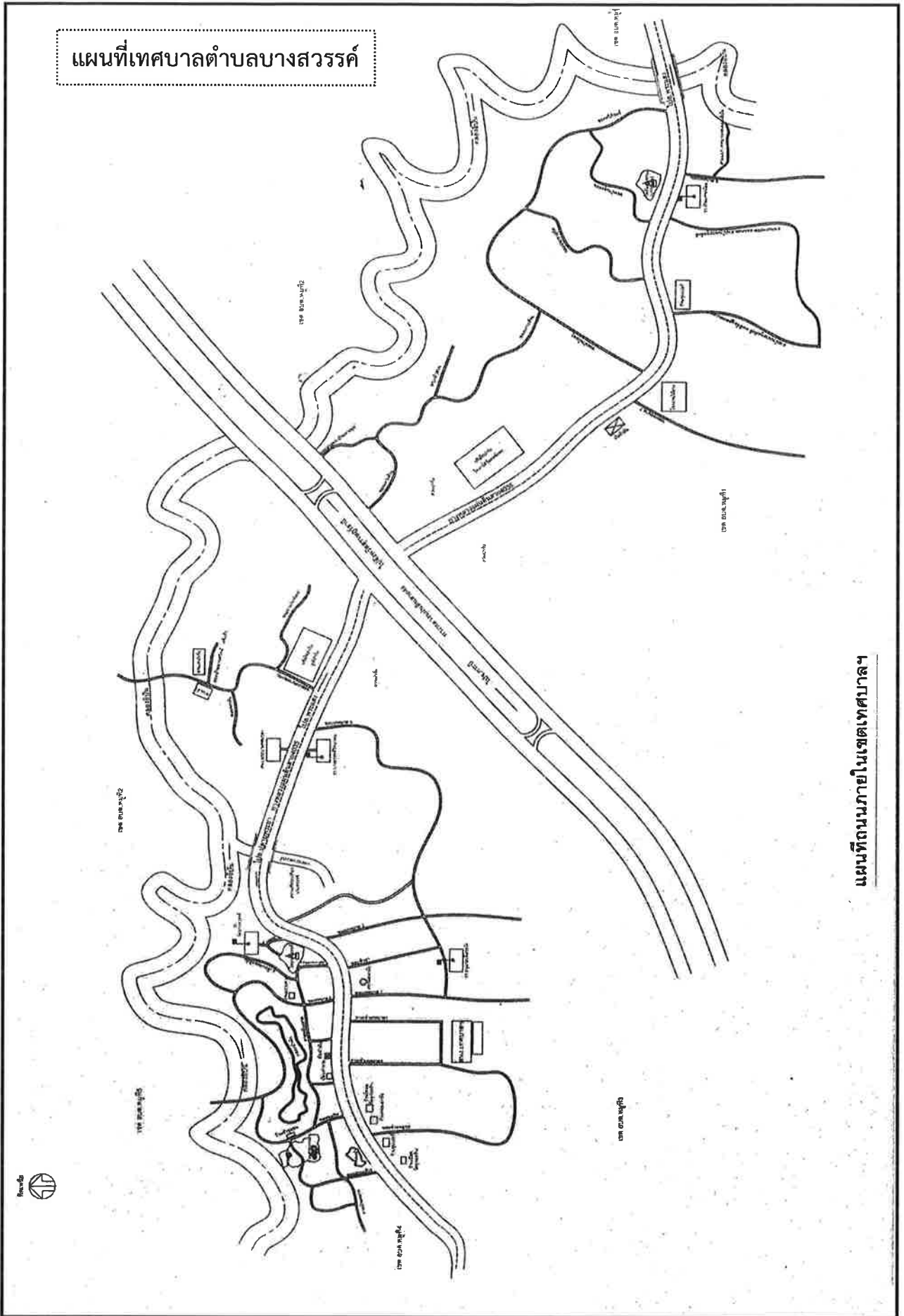

ที่ตั้งของหมู่บ้านหรือชุมชนหรือตำบล

ที่ตั้งของหมู่บ้านในเขตเทศบาลตำบลบางสวรรค์ ประกอบด้วย

- หมู่ที่ 1 เกาะน้อย (พื้นที่บางส่วน)
- หมู่ที่ 2 เกาะसानและไต้โตน (พื้นที่บางส่วน)
- หมู่ที่ 3 บางสวรรค์ (พื้นที่บางส่วน)
- หมู่ที่ 4 สระแก้ว (พื้นที่บางส่วน)

เทศบาลแบ่งเขตการปกครองดังนี้

- ชุมชนที่ 1 ชุมชนเกาะน้อย (หมู่ที่ 1)
- ชุมชนที่ 2 ชุมชนเกาะसान (หมู่ที่ 1,2)
- ชุมชนที่ 3 ชุมชนไต้โตน (หมู่ที่ 2)
- ชุมชนที่ 4 ชุมชนบางสวรรค์ (หมู่ที่ 3)
- ชุมชนที่ 5 ชุมชนสระแก้ว (หมู่ที่ 4)

สำนักงานเทศบาลตำบลบางสวรรค์

(ปัจจุบันเป็นเทศบาลขนาดกลาง ณ วันที่ 30 ธันวาคม 2554)

ตั้งอยู่ที่ 33 หมู่ 3 ตำบลบางสวรรค์ อำเภอพระแสง จังหวัดสุราษฎร์ธานี 84210

- โทรศัพท์ 077 - 960853, 077 - 961851, 077 - 961850

- โทรสาร 077 - 961851

1.2 ลักษณะภูมิประเทศ

เทศบาลตำบลบางสวรรค์ ตั้งอยู่สองข้างทางหลวงหมายเลข 4009 เป็นระยะทาง 5 กิโลเมตร สภาพทั่วไปของภูมิประเทศเป็นที่ราบสูง มีคลองอิปันไหลผ่านและมีสระแก้ว (สระน้ำ) เป็นสถานที่ท่องเที่ยวที่สำคัญของเทศบาล ตั้งอยู่หมู่ที่ 4 บริเวณชุมชนสระแก้วซึ่งเป็นย่านธุรกิจ ย่านการค้า มีสถานประกอบการต่าง ๆ ที่สำคัญ จากลักษณะภูมิประเทศดังกล่าวชี้ให้เห็นถึงความเหมาะสมในการจัดให้เป็นสถานที่ท่องเที่ยวและพักผ่อนของประชาชนรวมถึงแหล่งเศรษฐกิจที่สำคัญของเทศบาล

1.3 ลักษณะภูมิอากาศ

เทศบาลตำบลบางสวรรค์ ได้รับอิทธิพลจากลมมรสุมตะวันตกเฉียงใต้พัดผ่าน แบ่งเป็น 2 ฤดูกาล คือ

1. ฤดูฝน เริ่มตั้งแต่เดือน พฤษภาคม - พฤศจิกายน ของทุกปี
2. ฤดูร้อน เริ่มตั้งแต่เดือน ธันวาคม - เมษายน ของทุกปี
 - อุณหภูมิสูงสุด ประมาณเดือน เมษายน ของทุกปี
 - อุณหภูมิต่ำสุด ประมาณเดือน มกราคม ของทุกปี
 - อุณหภูมิเฉลี่ยต่อปี 26.3 องศาเซลเซียส
 - ปริมาณน้ำฝนรายปีประมาณ 1,968.3 มิลลิเมตร มีจำนวนฝนตกเฉลี่ย 164.4 วัน/ปี

1.4 ลักษณะของดิน

ลักษณะดินโดยทั่วไปเป็นดินร่วน และดินปนทราย การใช้ประโยชน์ในที่ดินในเขตเทศบาลตำบล บางสวรรค์ตามลักษณะภูมิประเทศเป็นที่ราบเชิงภูเขา ฝนตกชุกตลอดทั้งปีมีแม่น้ำไหลผ่าน เหมาะแก่การ ทำการเกษตร ที่ดินส่วนใหญ่ที่นำมาใช้ประโยชน์ จึงเป็นศูนย์รวมพืชผลทางการเกษตรและใช้เป็นที่อยู่อาศัย พื้นที่ ซึ่งตัดถนนสายหลักใช้ในการประกอบพาณิชยกรรม และเป็นที่ตั้งของโรงงานผลิตน้ำมันปาล์ม 2 แห่ง โรงงานแปรรู ปไม้ยางพารา 2 แห่ง เป็นอาคารบ้านพักอาศัย อาคารสำนักงาน และสถานที่ราชการต่างๆ อย่างไรก็ตามการใช้ พื้นที่ในลักษณะดังกล่าวข้างต้นยังมีภูมิประเทศเป็นที่ราบบ้างที่สูงบ้างแต่ก็พบว่ามีส่วนน้อย

1.5 ลักษณะของแหล่งน้ำ

มีแหล่งน้ำที่ใช้สำหรับ อุปโภค-บริโภค จำนวน 2 แห่ง แหล่งน้ำทั้ง 2 แห่งเป็นแหล่งน้ำที่ เกิดขึ้นตามธรรมชาติและเทศบาลได้ดำเนินการปรับปรุงก่อสร้างขึ้นใหม่เพื่อเพียงพอกับการอุปโภคและบริโภค ของประชาชน ดังนี้

ลำห้วย	-	แห่ง	สระน้ำ	-	แห่ง
หนองน้ำ	-	แห่ง	บ่อน้ำตื้น	-	แห่ง
ลำคลอง	1	แห่ง	บ่อบาดาล	-	แห่ง
แม่น้ำ	-	แห่ง	ฝาย	-	แห่ง
อื่นๆ (ระบุ)	1	แห่ง	เหมือง	-	แห่ง

1.6 ลักษณะของไม้และป่าไม้

ในเขตเทศบาลไม่มีป่าไม้ แต่มีต้นไม้ที่ชาวบ้านปลูกลักษณะของไม้เป็นไม้ยืนต้น

2. ด้านการเมือง/การปกครอง

เทศบาลได้จัดตั้งชุมชนในเขตเทศบาล มีทั้งหมด 5 ชุมชน มี 4 หมู่บ้าน แต่ละชุมชนมีกรรมการซึ่งเป็น ตัวแทนของชุมชน ประชาชนมีส่วนร่วมในการจัดซื้อจัดจ้างของเทศบาล ประชาชนให้ความร่วมมือด้านการเลือกตั้ง เป็นอย่างดี เช่น การเลือกตั้งสมาชิกสภาเทศบาลและนายกเทศมนตรีตำบลบางสวรรค์ เมื่อวันที่ 28 มีนาคม 2564 ประชาชนมาใช้สิทธิเลือกตั้ง คิดเป็นร้อยละ 84.53 จำนวนผู้มาใช้สิทธิเลือกตั้งนายกเทศมนตรี 2,432 คน จากผู้มีสิทธิเลือกตั้งทั้งสิ้น 2,877 คน คิดเป็นร้อยละ 84.53 จำนวนผู้มาใช้สิทธิเลือกตั้งสมาชิกสภาเทศบาล เขตเลือกตั้งที่ 1 จำนวน 1,217 คน จากผู้มีสิทธิเลือกตั้งทั้งสิ้น 1,433 คน คิดเป็นร้อยละ 84.92 จำนวนผู้มาใช้ สิทธิเลือกตั้งสมาชิกสภาเทศบาล เขตเลือกตั้งที่ 2 จำนวน 1,208 คน จากผู้มีสิทธิเลือกตั้งทั้งสิ้น 1,442 คน คิด เป็นร้อยละ 83.77

ปัญหาคือการแข่งขันทางการเมืองค่อนข้างสูง มีจุดที่น่าสังเกตคือ มีการย้ายเข้าย้ายออกช่วงที่จะมีการ เลือกตั้งไม่ว่าจะเป็นการเลือกผู้ใหญ่บ้าน สมาชิกสภาเทศบาล นายกเทศมนตรี โดยเฉพาะการคัดเลือกผู้ใหญ่บ้าน การแก้ไขปัญหาของเทศบาลคือ ขอความร่วมมือ ผู้นำ เจ้าหน้าที่ที่มีหน้าที่รับผิดชอบให้ระมัดระวัง สอดส่อง

พฤติกรรมและให้รายงานอำเภอทราบการรณรงค์ ประชาสัมพันธ์ ให้ข้อมูลที่ถูกต้องเกี่ยวกับข้อกำหนดของการเลือกตั้งที่กระทำได้และทำไม่ได้ให้ประชาชนได้รับทราบปัญหาต่างๆ ที่เกิดขึ้นเทศบาลก็ได้พยายามแก้ไขโดยเรื่องจากการประชุมประชาคมท้องถิ่นทุกชุมชนในเขตเทศบาล ในการจัดทำแผนพัฒนาเทศบาล จากผลการประชุมทุกครั้งที่เทศบาลจัดขึ้น มีประชาชนสนใจเข้าร่วมประชุมรวมทั้งแสดงความคิดเห็นที่หลากหลาย ส่งผลให้เทศบาลดำเนินงานตามความต้องการของประชาชน และประชาชนได้รับและมีส่วนร่วมในการพัฒนาเทศบาล นอกจากนี้เทศบาลได้จัดโครงการอบรมศึกษา ดูงาน ของคณะผู้บริหาร สมาชิกสภาเทศบาล พนักงานเทศบาล อสม. และกรรมการชุมชน โครงการอื่นๆ สำหรับประชาชนอีกหลายโครงการ เพื่อนำความรู้และประสบการณ์ที่ได้รับมาพัฒนาเทศบาลให้เจริญเท่าเทียมกับเทศบาลอื่นๆ และเทศบาลมีโครงการจัดซื้อเครื่องมือเครื่องใช้ในการปฏิบัติงานให้ทันสมัยและมีประสิทธิภาพ โครงการบางโครงการต้องระงับไว้เนื่องจากข้อจำกัดด้านงบประมาณ มีอัตรากำลังพนักงานเทศบาลจำกัด ไม่เพียงพอต่อการตอบสนองความต้องการของประชาชนในด้านบริการ โดยเทศบาลแบ่งเขตการปกครอง ดังนี้

2.1 เขตการปกครอง

เดิมได้จัดตั้งเป็นสุขาภิบาลบางสวรรค์ ตามประกาศกระทรวงมหาดไทย เมื่อวันที่ 13 มิถุนายน พ.ศ. 2532 และได้เปลี่ยนแปลงฐานะจากสุขาภิบาลเป็นเทศบาลตำบลตามพระราชบัญญัติเปลี่ยนแปลงสุขาภิบาลเป็นเทศบาล พ.ศ. 2542 ประกาศในราชกิจจานุเบกษาฉบับกฤษฎีกา เล่ม 116 ตอนที่ 9 ก. ลงวันที่ 24 กุมภาพันธ์ พ.ศ. 2542 เป็นเทศบาลตำบลบางสวรรค์ ในวันที่ 25 พฤษภาคม พ.ศ. 2542 มีพื้นที่ 13 ตารางกิโลเมตร หรือ 8,125 ไร่ และได้ผ่านเกณฑ์การประเมินปรับขนาดเทศบาลตามประกาศการปรับขนาดเทศบาลจากเทศบาลขนาดเล็กเป็นเทศบาลขนาดกลาง เมื่อวันที่ 30 ธันวาคม 2554 ระยะห่างจากอำเภอพระแสงไปทางทิศตะวันตก 35 กิโลเมตร และระยะห่างไปทางทิศใต้จากตัวจังหวัดสุราษฎร์ธานี 113 กิโลเมตร

เทศบาลแบ่งเขตการปกครองดังนี้

- ชุมชนที่ 1 ชุมชนเกาะน้อย (หมู่ที่ 1)
- ชุมชนที่ 2 ชุมชนเกาะसान (หมู่ที่ 2)
- ชุมชนที่ 3 ชุมชนใต้โดน (หมู่ที่ 2)
- ชุมชนที่ ๔ ชุมชนบางสวรรค์ (หมู่ที่ 3)
- ชุมชนที่ ๕ ชุมชนสระแก้ว (หมู่ที่ 4)

2.2 การเลือกตั้ง

เดิมเทศบาลได้แบ่งเขตการเลือกตั้งนายกเทศมนตรีตำบลบางสวรรค์ ทั้งเขตเทศบาลเป็น 1 เขตเลือกตั้ง สมาชิกสภาแบ่งออกเป็น 2 เขตเลือกตั้ง ดังนี้

เขตเลือกตั้งที่ 1 ประกอบด้วย หมู่ที่ 1,2 และ หมู่ที่ 3 (บางส่วน)

เขตเลือกตั้งที่ 2 ประกอบด้วย หมู่ที่ 3,4 (หมู่ที่ 3 บางส่วน)

ประชาชนในเขตเทศบาลตำบลบางสวรรค์ส่วนใหญ่ร่วมกิจกรรมทางการเมืองเสมอมาและประชาชนในเขตเทศบาลยังมีส่วนร่วมในการบริหารงาน การช่วยเหลืองานเทศบาลเสนอแนะในกิจกรรมของ

เทศบาลในการดำเนินงานต่างๆ เช่น การประชุมประชาคมในการจัดแผนพัฒนาเทศบาลประชุมประชาคมแก้ไข ปัญหาต่างๆ

➤ ประชาชนในเขตเทศบาลตำบลบางสวรรค์ส่วนใหญ่ร่วมกิจกรรมทางการเมืองเสมอมา และประชาชนในเขตเทศบาลยังมีส่วนร่วมในการบริหารงาน การช่วยเหลืองานเทศบาล เสนอแนะในกิจกรรมของ เทศบาลในการดำเนินงานต่างๆ เช่น การประชุมประชาคมในการจัดแผนพัฒนาเทศบาลประชุมประชาคมแก้ไข ปัญหาความเดือดร้อนต่างๆ ฯลฯ

➤ จำนวนผู้มีสิทธิเลือกตั้ง (ข้อมูลเมื่อ สิงหาคม พ.ศ. 2562)

- จำนวนหน่วยเลือกตั้งมีทั้งหมด 4 หน่วยเลือกตั้ง

- จำนวนผู้มีสิทธิเลือกตั้ง การเลือกตั้งสมาชิกสภาราษฎรไทยเป็นการทั่วไป พ.ศ. 2562

(ณ วันอาทิตย์ที่ 24 มีนาคม พ.ศ. 2562) จำนวน 2,918 คน

- หน่วยที่ 1 จำนวนผู้มีสิทธิเลือกตั้ง 785 คน
- หน่วยที่ 2 จำนวนผู้มีสิทธิเลือกตั้ง 565 คน
- หน่วยที่ 3 จำนวนผู้มีสิทธิเลือกตั้ง 970 คน
- หน่วยที่ 4 จำนวนผู้มีสิทธิเลือกตั้ง 598 คน

➤ จำนวนผู้มีสิทธิเลือกตั้ง (ข้อมูลเมื่อ ธันวาคม พ.ศ. 2563)

- จำนวนหน่วยเลือกตั้งมีทั้งหมด 4 หน่วยเลือกตั้ง

- จำนวนผู้มีสิทธิเลือกตั้งสมาชิกสภาองค์การบริหารส่วนจังหวัดและนายกองค์การ

บริหารส่วนจังหวัด พ.ศ. 2563

(ณ วันอาทิตย์ที่ 20 ธันวาคม พ.ศ. 2563)

- หน่วยที่ 1 จำนวนผู้มีสิทธิเลือกตั้ง 766 คน
- หน่วยที่ 2 จำนวนผู้มีสิทธิเลือกตั้ง 562 คน
- หน่วยที่ 3 จำนวนผู้มีสิทธิเลือกตั้ง 986 คน
- หน่วยที่ 4 จำนวนผู้มีสิทธิเลือกตั้ง 589 คน

➤ จำนวนผู้มีสิทธิเลือกตั้ง (ข้อมูลเมื่อ 28 มีนาคม พ.ศ. 2564)

- จำนวนหน่วยเลือกตั้งมีทั้งหมด 5 หน่วยเลือกตั้ง

- จำนวนผู้มีสิทธิเลือกตั้งนายกเทศมนตรีตำบลบางสวรรค์ จำนวน 2,877 คน

- จำนวนผู้มีสิทธิเลือกตั้งสมาชิกสภาเทศบาลตำบลบางสวรรค์ จำนวน 2,875 คน

(ณ วันอาทิตย์ที่ 28 มีนาคม พ.ศ. 2564)

- หน่วยที่ 1 จำนวนผู้มีสิทธิเลือกตั้ง 766 คน
- หน่วยที่ 2 จำนวนผู้มีสิทธิเลือกตั้ง 668 คน
- หน่วยที่ 3 จำนวนผู้มีสิทธิเลือกตั้ง 433 คน
- หน่วยที่ 4 จำนวนผู้มีสิทธิเลือกตั้ง 583 คน

- จำนวนผู้มาใช้สิทธิเลือกตั้ง ครั้งล่าสุด (ข้อมูลเมื่อ 28 มีนาคม พ.ศ. 2564)
 - จำนวนผู้มาใช้สิทธิเลือกตั้งนายกเทศมนตรี 2,432 คน จากผู้มีสิทธิเลือกตั้งทั้งสิ้น 2,877 คน คิดเป็นร้อยละ 84.53 ของผู้มีสิทธิเลือกตั้ง
 - จำนวนผู้มาใช้สิทธิเลือกตั้งสมาชิกสภาเทศบาล เขตเลือกตั้งที่ 1 จำนวน 1,217 คน จากผู้มีสิทธิเลือกตั้ง 1,433 คน คิดเป็นร้อยละ 84.92 ของผู้มีสิทธิเลือกตั้ง
 - จำนวนผู้มาใช้สิทธิเลือกตั้งสมาชิกสภาเทศบาล เขตเลือกตั้งที่ 2 จำนวน 1,208 คน จากผู้มีสิทธิเลือกตั้ง 1,442 คน คิดเป็นร้อยละ 83.77 ของผู้มีสิทธิเลือกตั้ง
- หมายเหตุ : คณะกรรมการการเลือกตั้งได้ประกาศกำหนดให้มีการเลือกตั้งสมาชิกสภาท้องถิ่นและนายกเทศมนตรีเมื่อวันที่ 1 กุมภาพันธ์ 2564 กำหนดวันเลือกตั้งวันอาทิตย์ที่ 28 มีนาคม 2564

2.3 ข้อมูลพื้นฐานด้านการเมืองการบริหาร

สภาพด้านการปกครองและการบริหารใช้รูปแบบการบริหารโดยนายกเทศมนตรี แยกดังนี้

1. ฝ่ายบริหาร ประกอบด้วยนายกเทศมนตรี 1 คน รองนายกเทศมนตรี 2 คน ที่ปรึกษานายกเทศมนตรี 1 คน และเลขนายกเทศมนตรี 1 คน
2. ฝ่ายนิติบัญญัติ ประกอบด้วย ประธานสภาเทศบาล 1 คน รองประธานสภา 1 คน และสมาชิกสภาเทศบาลอีก 10 คน รวมเป็น 12 คน

โครงสร้างเทศบาลตำบลบางสวรรค์

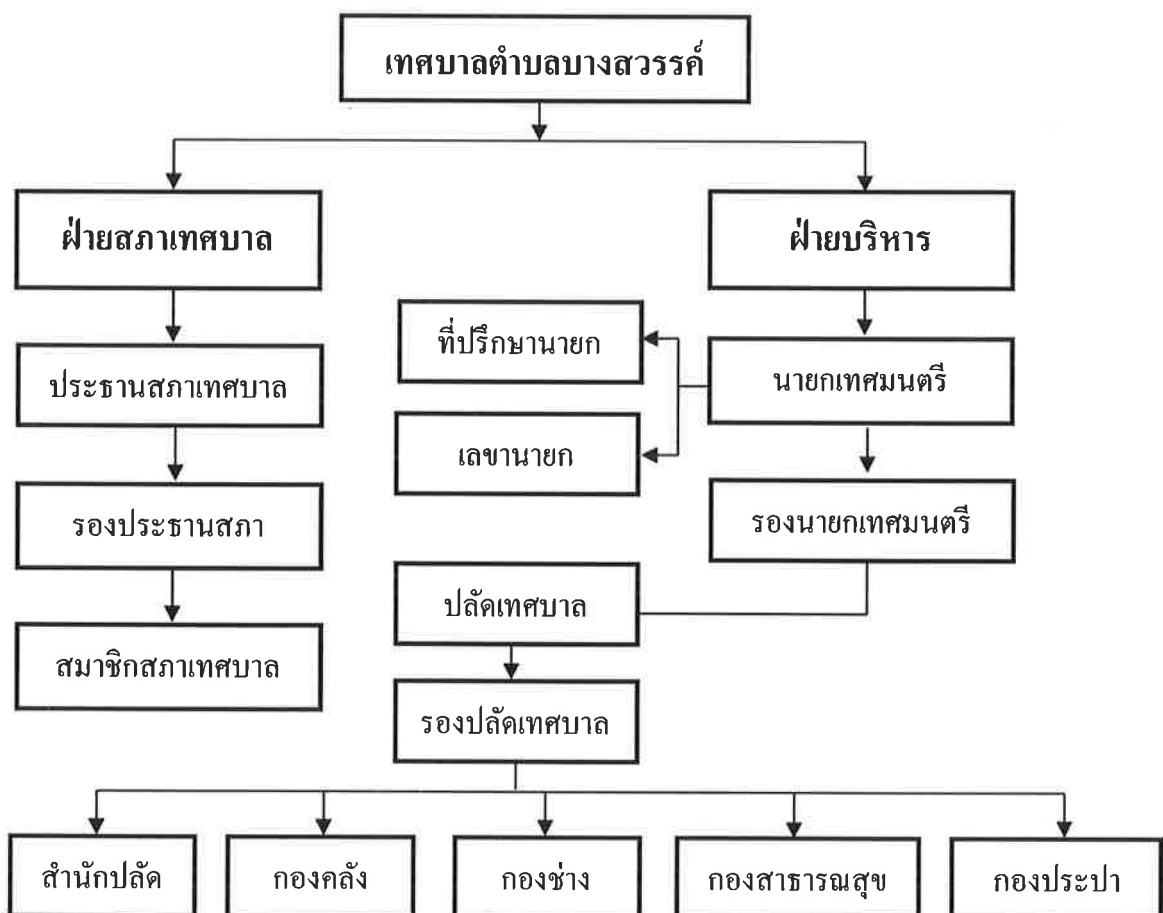

1. **สำนักปลัดเทศบาล** มีหน้าที่ควบคุมดูแลรับผิดชอบการปฏิบัติงานบริหารงานทั่วไปของเทศบาล ตำบลบางสวรรค์ และราชการที่มีได้กำหนดให้เป็นหน้าที่ของกอง หรือส่วนราชการใดในเทศบาลตำบลโดยเฉพาะ รวมทั้งกำกับและเร่งรัดการปฏิบัติราชการของส่วนราชการในเทศบาลให้เป็นไปตามนโยบาย แนวทาง และแผนงาน การปฏิบัติราชการของเทศบาลตำบลบางสวรรค์
2. **กองคลัง** มีหน้าที่ควบคุมดูแลรับผิดชอบการปฏิบัติงานในการพัฒนารายได้ งานเร่งรัดรายได้ งานผลประโยชน์ งานการเงินและบัญชี งานพัสดุและทรัพย์สิน งานสถิติการคลัง งานแผนที่ภาษี งานทะเบียน ทรัพย์สิน เงินเดือนค่าจ้าง ค่าตอบแทน เงินบำเหน็จบำนาญ เงินอื่นๆ งานเกี่ยวกับการจัดทำงบประมาณ ฐานะทางการเงิน และงานอื่นๆ ที่เกี่ยวข้องและที่ได้รับมอบหมาย
3. **กองช่าง** มีหน้าที่ควบคุมดูแลและรับผิดชอบการปฏิบัติงานในหน้าที่เกี่ยวกับการสำรวจ ออกแบบ การควบคุมการก่อสร้างและซ่อมแซมบำรุง งานแผนงานด้านวิศวกรรมเครื่องจักรกล การรวบรวมประวัติติดตาม ควบคุมการปฏิบัติงานเครื่องจักรกล การบำรุงรักษาเครื่องจักรกลและยานพาหนะงานเกี่ยวกับแผนงานควบคุม เก็บรักษา การเบิกจ่ายวัสดุ อุปกรณ์ อะไหล่ น้ำมันเชื้อเพลิง และงานอื่นๆ ที่เกี่ยวข้องและที่ได้รับมอบหมาย
4. **กองสาธารณสุข** มีหน้าที่ควบคุม ดูแลและรับผิดชอบการปฏิบัติงานในหน้าที่ของแผนงานสาธารณสุข งานสุขาภิบาลอนามัยและสิ่งแวดล้อม งานรักษาความสะอาด งานเผยแพร่และฝึกอบรม งานส่งเสริมสุขภาพ งานป้องกันและควบคุมโรคติดต่อ และงานสัตว์แพทย์
5. **กองประปา** มีหน้าที่ควบคุมดูแลรับผิดชอบการปฏิบัติงานบริหารงานทั่วไปของกองประปา งานธุรการ งานการเงินและบัญชี งานเร่งรัดรายได้ งานผลิตและการบริการ งานซ่อมแซมและบำรุงรักษา รวมทั้งกำกับและเร่งรัดการปฏิบัติราชการของส่วนราชการในกองประปาให้เป็นไปตามนโยบาย แนวทาง และแผนงานการปฏิบัติราชการของกองประปา

3. ประชากร

3.1 ข้อมูลเกี่ยวกับจำนวนประชากร

สถิติประชากรจากทะเบียนบ้าน แยกรายพื้นที่ ของเทศบาลตำบลบางสวรรค์

ชื่อหมู่บ้าน/ชุมชน	ชาย	หญิง	รวม	จำนวนครัวเรือน
หมู่ที่ 1 ชุมชนเกาะน้อย	562	515	1,077	377
หมู่ที่ 2 ชุมชนใต้โดน/เกาะसान	398	363	761	323
หมู่ที่ 3 ชุมชนบางสวรรค์	689	738	1,427	780
หมู่ที่ 4 ชุมชนสระแก้ว	396	429	825	467
รวม	2,045	2,045	4,090	1,947
ความหนาแน่นของประชากร/ครัวเรือน 2.10 คน/ครัวเรือน				

ที่มา : สำนักทะเบียนท้องถิ่นเทศบาลตำบลบางสวรรค์ ณ มิถุนายน 2564

3.2 ช่วงอายุและจำนวนประชากร

จำนวนประชากรแบ่งตามช่วงอายุ

รายการ	หญิง	ชาย	หมายเหตุ
จำนวนประชากรเยาวชน	491	604	อายุต่ำกว่า 18 ปี
จำนวนประชากร	1,301	1,241	อายุ 18 - 60 ปี
จำนวนประชากรผู้สูงอายุ	253	200	อายุมากกว่า 60 ปี
รวม	2,045 คน	2,045 คน	ทั้งสิ้น 4,090 คน

ที่มา : สำนักทะเบียนท้องถิ่นเทศบาลตำบลบางสวรรค์ ณ มิถุนายน 2564

3.3 อัตราการเพิ่มของประชากรเปรียบเทียบย้อนหลัง 5 ปี

ที่	หมู่บ้าน	จำนวนประชากรของเทศบาลตำบลบางสวรรค์ (เปรียบเทียบย้อนหลัง 5 ปี)											
		พ.ศ. 2559		พ.ศ. 2560		พ.ศ. 2561		พ.ศ. 2562		พ.ศ. 2563		พ.ศ. 2564	
		ชาย	หญิง	ชาย	หญิง	ชาย	หญิง	ชาย	หญิง	ชาย	หญิง	ชาย	หญิง
1	ชุมชนเกาะน้อย	550	511	551	507	558	522	553	514	557	512	562	515
2	ชุมชนเกาะसान/ใต้โดน	392	389	395	385	400	384	396	379	396	368	398	363
3	ชุมชนบางสวรรค์	634	681	652	692	662	701	658	695	673	725	689	738
4	ชุมชนสระแก้ว	387	427	387	427	387	421	385	425	386	422	396	429
	รวม	1,963	2,008	1,985	2,011	2,007	2,028	1,992	2,013	2,012	2,027	2,045	2,045
		3,971		3,996		4,035		4,005		4,039		4,090	

ที่มา : สำนักทะเบียนท้องถิ่นเทศบาลตำบลบางสวรรค์ ณ มิถุนายน 2564

สถิติจำนวนผู้มีสิทธิรับเบี้ยยังชีพ

เทศบาลตำบลบางสวรรค์

1. ตารางแยกช่วงอายุผู้มีสิทธิรับเบี้ยยังชีพ

ประเภทการรับเบี้ยยังชีพ ของ อปท.	ช่วงอายุ 1 - 59 ปี		ช่วงอายุ 60 - 69 ปี		ช่วงอายุ 70 - 79 ปี		ช่วงอายุ 80 - 89 ปี		ช่วงอายุ 90 ปีขึ้นไป		รวม (คน)	หมายเหตุ	
	ชาย (คน)	หญิง (คน)	ชาย (คน)	หญิง (คน)	ชาย (คน)	หญิง (คน)	ชาย (คน)	หญิง (คน)	ชาย (คน)	หญิง (คน)			
ผู้สูงอายุ	-	-	103	121	56	78	26	46	4	10	444		
ผู้พิการ ทพพลภาพ	22	16	8	2	5	3	2	4	1	3	66		
ผู้ป่วยโรคเรื้อรัง	2	1	-	-	-	-	-	-	-	-	3		
รวมทั้งสิ้น												513	

2. ตารางแยกพื้นที่ชุมชน/หมู่บ้าน

หมู่บ้าน / ชุมชน ในเขตเทศบาล	ประเภทของการรับเบี้ยยังชีพ						รวม	หมายเหตุ
	ผู้สูงอายุ		ผู้พิการ		ผู้ป่วยโรคเรื้อรัง			
	ชาย (คน)	หญิง (คน)	ชาย (คน)	หญิง (คน)	ชาย (คน)	หญิง (คน)		
หมู่ที่ 1 (ชุมชนเกาะน้อย)	64	66	12	8	2	1	153	
หมู่ที่ 2 (ชุมชนเกาะล้าน และ ชุมชนใต้โดน)	39	46	9	10	-	-	104	
หมู่ที่ 3 (ชุมชนบางสวรรค์)	60	89	9	7	-	-	165	
หมู่ที่ 4 (ชุมชนสระแก้ว)	39	41	8	3	-	-	91	
รวมทั้งสิ้น							513	

(ข้อมูล : งานสวัสดิการสังคม วันที่ 10 มิถุนายน 2564)

4. สภาพทางสังคม

4.1 การศึกษา

ด้านการศึกษาอยู่ในเกณฑ์ที่ดี ปัญหาคือ ยังไม่สามารถที่จะแข่งขันกับเมืองใหญ่ๆ ได้ การแก้ปัญหาของเทศบาล ได้จัดกิจกรรมให้กับเด็กของศูนย์พัฒนาเด็กเล็ก การสนับสนุนอาหารเสริมนม อาหารกลางวัน ในกับทางโรงเรียนในเขตพื้นที่ และร่วมกันจัดกิจกรรมต่างๆ กับทางโรงเรียน

สถานศึกษาในเขตเทศบาลตำบลบางสวรรค์ มี 5 แห่ง (รายละเอียดดังนี้)

1. สังกัดสำนักงานเขตพื้นที่การศึกษามัธยมศึกษา เขต 11 จำนวน 1 โรงเรียน คือ
 - โรงเรียนบางสวรรค์วิทยาคม มีจำนวนนักเรียน 1,433 คน
 - แยกเป็น ชาย 619 คน หญิง 814 คน
 2. สังกัดสำนักงานเขตพื้นที่การศึกษาประถมศึกษา สุราษฎร์ธานี เขต 3 ได้แก่
 - โรงเรียนบ้านเกาะน้อย มีจำนวนนักเรียน 282 คน
 - แยกเป็น ชาย 150 คน หญิง 132 คน
 - โรงเรียนวัดบางสวรรค์ มีจำนวนนักเรียน 382 คน
 - แยกเป็น ชาย 213 คน หญิง 169 คน
 3. สังกัดสำนักงานคณะกรรมการส่งเสริมการศึกษาเอกชน/สำนักงานปลัดกระทรวงศึกษาธิการ จำนวน 1 โรงเรียนคือ โรงเรียนอนุบาลเพ็ญจรัส มีจำนวนนักเรียน 508 คน
 - แยกเป็น ชาย 267 คน หญิง 241 คน
 4. สังกัดสำนักงานส่งเสริมการศึกษานอกระบบการศึกษาตามอัธยาศัย/สำนักงานปลัดกระทรวงศึกษาธิการ จำนวน 1 แห่ง คือ
 - ศูนย์การศึกษานอกโรงเรียนตำบลบางสวรรค์
 5. สังกัดองค์กรปกครองส่วนท้องถิ่น/เทศบาลตำบลบางสวรรค์ จำนวน 1 แห่ง คือ
 - ศูนย์พัฒนาเด็กเล็กบางสวรรค์ มีจำนวนเด็กเล็ก 92 คน
 - แยกเป็น ชาย 47 คน หญิง 45 คน
- (ที่มา : งานการศึกษา ข้อมูล ณ เดือน มิถุนายน 2564)

4.2 สาธารณสุข

จากการสำรวจข้อมูลพื้นฐานพบว่า ประชาชนกรส่วนมากมีสุขภาพที่ดี มีการคัดกรองสุขภาพให้กับประชาชนกลุ่มเสี่ยง โรคที่มักเกิดแก่ประชากรในชุมชนเช่นกัน ได้แก่ โรคความดัน เบาหวาน โรคเอดส์ โรคไข้เลือดออก มือ-ปาก-เท้าในเด็ก และโรคอื่นๆ อีกมาก มีสถิติเข้ารับการรักษาพยาบาล ปัญหาคือประชาชนบางรายไม่ยอมไปคัดกรองหรือตรวจสุขภาพประจำปี การแก้ไขปัญหา คือ เทศบาลและหน่วยงานสาธารณสุขโรงพยาบาลส่งเสริมสุขภาพตำบลบางสวรรค์ ได้จัดกิจกรรมร่วมมือกันรณรงค์ให้ชุมชนเห็นความสำคัญในเรื่องนี้ ซึ่งก็ได้ผลในระดับหนึ่ง ประชาชนให้ความร่วมมือเป็นอย่างดี แต่ต้องเป็นการดำเนินการอย่างต่อเนื่องเป็นประจำทุกปี จากการสำรวจข้อมูลพื้นฐาน บางครัวเรือนไม่ได้กินอาหารที่ถูกสุขลักษณะ การชื้อยาเพื่อบำบัด

อาการเจ็บป่วยที่ไม่เหมาะสม การออกกำลังกายยังไม่สม่ำเสมอ และประชากรส่วนมากไม่ได้รับการตรวจสุขภาพ ปัญหาเหล่านี้เทศบาลพยายามอย่างยิ่งที่จะแก้ไข โดยร่วมมือกับโรงพยาบาลส่งเสริมสุขภาพตำบลบางสวรรค์ จัดกิจกรรมเพื่อแก้ไขปัญหา

หน่วยงานด้านสาธารณสุข

- โรงพยาบาลส่งเสริมสุขภาพตำบลบางสวรรค์ จำนวน 1 แห่ง
- คลินิกเอกชน จำนวน 10 แห่ง
- ร้านเภสัชกร จำนวน 6 แห่ง

4.3 อาชญากรรม

เทศบาลไม่มีเหตุอาชญากรรมเกิดขึ้น แต่มีเหตุการณ์ลักขโมยทรัพย์สินประชาชน และทำลายทรัพย์สินของราชการ ซึ่งเทศบาลก็ได้ดำเนินการป้องกันการเกิดเหตุดังกล่าว จากการสำรวจข้อมูลพื้นฐานพบว่าส่วนมากครัวเรือนมีการป้องกันอุบัติเหตุอย่างถูกวิธี มีความปลอดภัยในชีวิตและทรัพย์สิน ปัญหาคือ ที่ไม่มีการป้องกันอุบัติเหตุ อาชญากรรม วิธีการแก้ปัญหาของเทศบาลที่สามารถดำเนินการได้ตามอำนาจหน้าที่และงบประมาณที่มีอยู่อย่างจำกัด คือ การติดตั้งสัญญาณไฟกระพริบทางร่วมทางแยก รวมทั้งได้ตั้งจุดตรวจ จุดสกัด จุดบริการ ในช่วงเทศกาลที่มีวันหยุดหลายวันเพื่ออำนวยความสะดวกให้กับประชาชน แต่ปัญหาที่พบเป็นประจำคือการทะเลาะวิวาทของกลุ่มวัยรุ่นโดยเฉพาะในสถานที่จัดงานดนตรี งานมหรสพ เป็นปัญหาที่ชุมชนได้รับผลกระทบเป็นอย่างมาก การแก้ไขปัญหาคือการแจ้งเตือนให้ผู้ปกครองดูแลบุตรหลานของตน ประชาสัมพันธ์ให้ทราบถึงผลกระทบ ผลเสียหาย และโทษที่ได้รับจากการเกิดเหตุทะเลาะวิวาท การขอความร่วมมือไปยังผู้นำ การขอคำสั่งจาก ตำรวจ ผู้นำ อปพร. เพื่อระงับเหตุไม่ให้เกิดความรุนแรง แต่จะไม่ให้เกิดขึ้นเลยยังเป็นปัญหาที่ปัจจุบันไม่สามารถที่จะแก้ไขได้ ทั้งที่มีการร่วมมือกันหลายฝ่าย เป็นเรื่องที่ทางเทศบาลจะต้องหาวิธีที่จะแก้ไขปัญหามาให้ประชาชนต่อไปตามอำนาจหน้าที่ที่สามารถดำเนินการได้

4.4 ยาเสพติด

ปัญหายาเสพติดในชุมชนของเทศบาลพบว่าในเขตเทศบาลมีผู้ที่ติดยาเสพติดแต่เมื่อเทียบกับพื้นที่อื่นถือว่าน้อย เหตุผลก็เนื่องมาจากว่าได้รับความร่วมมือกับทางผู้นำ ประชาชน หน่วยงานของเทศบาลที่ช่วยสอดส่องดูแลอยู่เป็นประจำ การแก้ไขปัญหามาของเทศบาลสามารถทำได้เฉพาะตามอำนาจหน้าที่เท่านั้น เช่น การณรงค์ การประชาสัมพันธ์ การแจ้งเบาะแส การฝึกอบรมให้ความรู้ ถ้านอกเหนือจากอำนาจหน้าที่ ก็เป็นเรื่องของอำเภอหรือตำรวจแล้วแต่กรณี ทั้งนี้ เทศบาลก็ได้ให้ความร่วมมือมาโดยตลอด

4.5 การสังคมสงเคราะห์

เทศบาลได้ดำเนินการด้านสังคมสงเคราะห์ ดังนี้

1. ดำเนินการจ่ายเบี้ยยังชีพให้กับผู้สูงอายุ ผู้พิการ และผู้ป่วยเอดส์
2. รับลงทะเบียนและประสานโครงการเงินอุดหนุนเพื่อการเลี้ยงดูเด็กแรกเกิด
3. ประสานการทำบัตรผู้พิการ
4. ตั้งโครงการการจ้างนักเรียน/นักศึกษาทำงานช่วงปิดภาคเรียน

5. ตั้งโครงการช่วยเหลือผู้ยากจน ยากไร้ รายได้น้อย และผู้ด้อยโอกาสไว้ที่พึง
- ผู้มีสิทธิได้รับเบี้ยยังชีพผู้สูงอายุ จำนวน 444 คน
 - ผู้มีสิทธิได้รับเบี้ยความพิการ จำนวน 66 คน
 - ผู้มีสิทธิรับเบี้ยยังชีพผู้ป่วยเอดส์ จำนวน 3 คน
- (ที่มา: งานสวัสดิการสังคม)

5. ระบบบริการพื้นฐาน

5.1 การคมนาคมขนส่ง

เส้นทางคมนาคมที่ใช้ติดต่อในเขตเทศบาลและพื้นที่ใกล้เคียงมีดังนี้

1.) ทางหลวงแผ่นดิน

- ทางหลวงแผ่นดินหมายเลข 4009 สายสุราษฎร์ธานี – บรรจบทางหลวงหมายเลข 4 (อ่าวลึก) มีจุดเริ่มต้นแยกจาก สี่แยกแสงเพชร อำเภอเมือง จังหวัดสุราษฎร์ธานี ตัดขึ้นไปทางใต้ผ่าน อำเภอบ้านนาสาร อำเภอเวียงสระ อำเภอพระแสง (ผ่านตำบลบางสวรรค์) อำเภอปลายพระยา และอำเภออ่าวลึก จังหวัดกระบี่สิ้นสุดที่ทางหลวงแผ่นดินหมายเลข 4 มีความยาวประมาณ 145 กิโลเมตร อยู่ในจังหวัดสุราษฎร์ธานี ประมาณ 114 กิโลเมตร อยู่ในจังหวัดกระบี่ประมาณ 31 กิโลเมตร

- ทางหลวงแผ่นดินหมายเลข 44 สายอ่าวลึก-หินโงก หรือที่เรียกว่า ถนนเซาท์เทิร์น เป็นทางหลวงแผ่นดินที่เป็นส่วนหนึ่งของโครงการสะพานเศรษฐกิจ เชื่อมโยงระหว่างทะเลอันดามันกับอ่าวไทยซึ่งทางหลวงสายนี้มีจุดเริ่มต้นแยกจากทางหลวงแผ่นดินหมายเลข 4 บริเวณกิโลเมตร 944+200 ตำบลคลองหิน อำเภออ่าวลึก จังหวัดกระบี่ ตัดขึ้นไปทางตะวันออกเฉียงเหนือผ่าน อำเภอปลายพระยา เข้าสู่เขตจ.สุราษฎร์ธานี ผ่านอ.พระแสง อ.เคียนซา อ.บ้านนาเดิม อ.พุนพิน อ.เมือง สิ้นสุดที่บริเวณ ต.พลาญวาส อ.กาญจนดิษฐ์

2.) สะพาน จำนวน 5 สะพาน (ทางหลวง)

3.) การจัดการขนส่งมวลชน ประกอบด้วย

- รถสองแถวประจำทาง สายบ้านส้อง – บางสวรรค์
- รถตู้ประจำทาง สายสุราษฎร์ธานี – บางสวรรค์
สายทับใหม่ – บางสวรรค์
อ่าวลึก-ปลายพระยา-บางสวรรค์-นครศรีธรรมราช
- รถทัวร์ กระบี่-อ่าวลึก-ปลายพระยา-บางสวรรค์-กรุงเทพฯ

4.) ถนน

ถนนในความรับผิดชอบของกรมทางหลวง	จำนวน 2 สาย
ถนนของท้องถิ่นเทศบาลตำบลบางสวรรค์	จำนวน 38 สาย
สภาพถนน	
- ถนนแอสฟัลต์ติกคอนกรีต	จำนวน 14 สาย
- ถนนหินคลุก	จำนวน 4 สาย
- ถนน คสล.	จำนวน 17 สาย
- ถนน คสล.+ลาดยาง	จำนวน 3 สาย

- 5.) สวนสาธารณะ จำนวน 2 แห่ง
 - 6.) ลานกีฬา จำนวน 3 แห่ง
- (ที่มา : กองช่าง ณ เดือนมิถุนายน พ.ศ. 2564)

5.2 การไฟฟ้า

การขยายเขตไฟฟ้า ปัจจุบันมีไฟฟ้าใช้ทุกครัวเรือน คิดเป็น ๑๐๐ เปอร์เซ็นต์ ปัญหาคือไฟฟ้าส่องสว่างทางหรือที่สาธารณะยังไม่สามารถดำเนินการครอบคลุมพื้นที่ได้ทั้งหมด เนื่องจากพื้นที่ที่มีความต้องการให้ติดตั้งไฟฟ้าส่องสว่างนั้นยังไม่เป็นที่สาธารณะ เทศบาลจึงไม่สามารถดำเนินการได้เช่นเดียวกับถนน การแก้ปัญหาคือ ประสานความร่วมมือกันหลายๆ ฝ่าย เพื่อที่จะทำความเข้าใจกับประชาชนในพื้นที่ และวิธีการที่จะดำเนินการแก้ไขอย่างไร ทั้งนี้ เทศบาลก็ได้ตั้งงบประมาณในส่วนนี้ไว้แล้วสำหรับจัดสรรงบประมาณส่วนหนึ่งอุดหนุนให้การไฟฟ้าส่วนภูมิภาคเพื่อขยายเขตระบบจำหน่ายไฟฟ้า และได้แจ้งประชาสัมพันธ์ให้ประชาชนได้รับทราบถึงเหตุผลเพื่อที่จะได้ช่วยกันแก้ไขปัญหาให้กับชุมชน ปัจจุบันในเขตเทศบาลมีไฟฟ้าทุกหลังคาเรือน

- มีครัวเรือนที่ใช้ไฟฟ้า จำนวน 1,947 ครัวเรือน คิดเป็นร้อยละ 100
- หน่วยงานเจ้าของไฟฟ้า คือ การไฟฟ้าส่วนภูมิภาค
- ไฟฟ้าสาธารณะ ครอบคลุมถนนเกือบทุกสายของเทศบาล

5.3 การประปา

การประปา เทศบาลมีกิจการประปาเป็นของตนเอง สามารถให้บริการได้ครอบคลุมทุกหลังคาเรือน คิดเป็น 100 เปอร์เซ็นต์ และมีน้ำใช้ตลอดทั้งปี ปัญหาคือ มีข้อร้องเรียนเรื่องน้ำประปาขุ่นบ่อยครั้ง สาเหตุเนื่องจากเป็นท่อประปาเก่าเกิดการตกตะกอนของน้ำ และประปาของเทศบาลยังไม่สามารถที่จะผลิตเป็นน้ำประปาสำหรับบริโภคได้ ต้องใช้งบประมาณสูงมากในการดำเนินการ ปัจจุบันเทศบาลยังไม่ประสบปัญหาการขาดแคลนน้ำสามารถที่จะจัดหาน้ำดิบสำหรับผลิตประปาให้ชุมชนได้ การแก้ปัญหาคือ การลงพื้นที่ดำเนินการแก้ไขตามจุดที่เกิดปัญหาในพื้นที่ การพิจารณาโครงการต่างๆ ที่ไม่สามารถดำเนินการได้นั้น เทศบาลก็ได้นำบรรจุในแผนพัฒนาเพื่อที่จะพิจารณาดำเนินการในปีต่อไป เมื่อมีงบประมาณและความจำเป็นก็สามารถดำเนินโครงการได้ต่อเนื่อง เพื่อตอบสนองต่อความต้องการของประชาชนต่อไป ปัจจุบันประชาชนมีประปาใช้ ดังนี้

- (1) จำนวนครัวเรือนที่ใช้น้ำประปา 1,491 เรือน
- (2) หน่วยงานเจ้าของกิจการประปา ของเทศบาลตำบลบางสวรรค์ 1 แห่ง
- (3) แหล่งน้ำดิบที่ใช้ผลิตน้ำประปาได้จาก
 - คลองอูปิน (/)
 - สระน้ำหนองใหญ่ (-) (แหล่งน้ำผิวดิน)

5.4 โทรศัพท์

- มีการให้บริการทั้งโทรศัพท์ประจำที่ครอบคลุมทุกพื้นที่ภายใต้การให้บริการของ บริษัท TOT และ 3BB
- มีการให้บริการโทรศัพท์เคลื่อนที่ มีเครือข่ายครอบคลุมพื้นที่ทั้งหมด โดยผู้ให้บริการได้แก่ AIS, DTAC และ TRUE

5.5 ไปรษณีย์หรือการสื่อสารหรือการขนส่ง และวัสดุ ครุภัณฑ์

- (1) ที่ทำการไปรษณีย์บางสวรรค์ จำนวน 1 แห่ง ให้บริการ เวลา 08.30 -16.30
- (2) มีไปรษณีย์เอกชน จำนวน 1 แห่ง ให้บริการ เวลา ๐๘.๐๐ - ๑๖.๐๐ น. ในวันจันทร์ - เสาร์ (วันเสาร์ครึ่งวัน) หยุดวันอาทิตย์
- (3) มีจุดบริการไปรษณีย์โทรเลข จำนวน 1 แห่ง
- (4) การขนส่งมวลชน ประกอบด้วย
 - รถสองแถวประจำทาง สายบ้านส้อง - บางสวรรค์
 - รถตู้ประจำทาง สายสุราษฎร์ธานี - บางสวรรค์
 - สายทับใหม่ - บางสวรรค์
 - อ่าวลึก-ปลายพระยา-บางสวรรค์-นครศรีธรรมราช
 - รถทัวร์ กระบี่-อ่าวลึก-ปลายพระยา-บางสวรรค์-กรุงเทพฯ
- (5) สถานีวิทยุ FM 96.25 MHz จำนวน 1 แห่ง

6. ระบบเศรษฐกิจ

6.1 การเกษตรกรรม

ประชากรในเขตเทศบาล ร้อยละ 90 ประกอบอาชีพเกษตรกรรม ผลผลิตทางการเกษตรที่สำคัญ ได้แก่ ยางพารา ปาล์มน้ำมัน สวนผลไม้ สวนผสม เป็นต้น

6.2 การประมง

(ในเขตเทศบาลไม่มีการประมง)

6.3 การปศุสัตว์

- เป็นการประกอบกิจการในลักษณะเลี้ยงในครัวเรือนเป็นอาชีพหลักและอาชีพเสริม เช่น การเลี้ยงไก่ เป็ด โค สุกร กระบือ เลี้ยงปลา และอื่นๆ

6.4 การบริการ

ธนาคาร	2	แห่ง	ร้านเสริมสวย	12	แห่ง
ร้านอาหาร	6	แห่ง	สถานีบริการน้ำมัน	3	แห่ง
โรงแรม/รีสอร์ท	4	แห่ง	จุดจำหน่ายตัวขนส่ง	1	แห่ง
ร้านซ่อมรถยนต์	4	แห่ง	คลินิกเอกชน	10	แห่ง
สถานตรวจสภาพรถยนต์ (ตรอ.)	2	แห่ง	ร้านเภสัชกร	6	แห่ง

6.5 การท่องเที่ยว

- สถานที่ท่องเที่ยวบางสวรรค์ (ลำธาร)
- แหล่งท่องเที่ยวสระแก้ว (บ่อน้ำผุดสระแก้ว)
- ถ้ำพระบางสวรรค์ (เขาปด)

6.6 อุตสาหกรรม

- จำนวนกิจการอุตสาหกรรมขนาดเล็ก (โรงไม้ยาง) จำนวน 2 แห่ง
- จำนวนกิจการอุตสาหกรรม (โรงสกัดน้ำมันปาล์ม) จำนวน 2 แห่ง

6.7 การพาณิชย์และกลุ่มอาชีพ

การพาณิชย์

ร้านเซเว่นอีเลฟเว่น	3	แห่ง	ร้านซูเปอร์ชิป	1	แห่ง
ร้านขายจักรยานยนต์	2	แห่ง	บ้านเช่า	15	แห่ง
ร้านค้าต่างๆ	25	แห่ง	โรงฆ่าสัตว์	1	แห่ง
ตลาดเปิดท้าย	3	แห่ง	ร้านแว่นตา	2	แห่ง

กลุ่มอาชีพ

มีกลุ่มอาชีพ เช่น ทำเครื่องจักรสานจากไม้ไผ่ (ลักษณะการรวมกลุ่มไม่เป็นทางการ)

6.8 แรงงาน

จากการสำรวจข้อมูลพื้นฐานพบว่า ประชากรที่มีอายุ 15 – 60 ปี อยู่ในกำลังแรงงาน ค่าแรงในพื้นที่ต่ำกว่าระดับจังหวัด โดยเฉพาะแรงงานด้านการเกษตร ประชากรอายุระหว่าง 25 – 50 ปี บางส่วนไปรับจ้างทำงานนอกพื้นที่ ปัญหาที่พบคือ ประชากรต้องไปทำงานนอกพื้นที่ในเมืองที่มีโรงงานอุตสาหกรรม บริษัทห้างร้านใหญ่ๆ เพราะในพื้นที่ไม่มีโรงงานอุตสาหกรรมที่มีการจ้างแรงงานเยอะเพราะพื้นที่ส่วนมากเป็นที่อยู่อาศัยและพื้นที่การเกษตร

7. ศาสนา ประเพณี วัฒนธรรม

7.1 การนับถือศาสนา

- ผู้นับถือศาสนาพุทธ ร้อยละ 99
 - วัด มีจำนวน 2 แห่ง คือ
 - วัดจันทาราม (วัดเกาะน้อย) ที่ตั้ง หมู่ที่ 1
 - วัดบางสวรรค์ ที่ตั้ง หมู่ที่ 3
- ผู้นับถือศาสนาอื่นๆ ร้อยละ 1

7.2 ประเพณีและงานประจำปี

- | | | |
|--------------------------------|-------------|--------------------------|
| - ประเพณีวันขึ้นปีใหม่ | ประมาณเดือน | มกราคม |
| - ประเพณีวันสงกรานต์ | ประมาณเดือน | เมษายน |
| - ประเพณีสารทเดือนสิบ | ประมาณเดือน | กันยายน ตุลาคม |
| - ประเพณีลอยกระทง | ประมาณเดือน | ตุลาคม พฤศจิกายน |
| - ประเพณีวันเข้าพรรษา ออกพรรษา | ประมาณเดือน | กรกฎาคม ตุลาคม พฤศจิกายน |

7.3 ภูมิปัญญาท้องถิ่น ภาษาถิ่น

ภูมิปัญญาท้องถิ่น ประชาชนในเขตเทศบาลได้อนุรักษ์ภูมิปัญญาท้องถิ่น ได้แก่ วิธีการทำเครื่องจักสารใช้สำหรับในครัวเรือน และวิธีการจับปลาธรรมชาติ

ภาษาถิ่น ส่วนมากร้อยละ 99 % พูดภาษาใต้

7.4 สินค้าพื้นเมืองและของที่ระลึก

ประชาชนในเขตเทศบาลได้ผลิตของใช้พื้นเมืองขึ้นใช้ในครัวเรือนและเหลือเอาไว้จำหน่ายบ้าง ได้แก่ เครื่องจักรสานที่ทำจากไม้ไผ่

8. ทรัพยากรธรรมชาติ

8.1 น้ำ

แหล่งน้ำที่ใช้ในพื้นที่ เป็นน้ำจากคลองอิปัน ซึ่งมีต้นกำเนิดต้นน้ำมาจากอำเภอบึงสามพัน จังหวัด พังงา ไหลผ่านพื้นที่เทศบาลตำบลบางสวรรค์ ลงคลองอิปันบ้านฝ้ายท่า ซึ่งมีน้ำไหลตลอดปี ในพื้นที่จะมีลำธารน้ำตกบางสวรรค์ ซึ่งเป็นแหล่งน้ำธรรมชาติที่ใช้ในการระบายน้ำในฤดูฝน

น้ำที่ใช้ในการอุปโภค-บริโภค เป็นน้ำที่ได้จากน้ำฝน และน้ำดิบจากแม่น้ำคลองอิปัน ซึ่งจะต้องนำมาผ่านกระบวนการของระบบประปา สำหรับน้ำใต้ดินมีปริมาณน้อย ไม่สามารถนำขึ้นมาใช้ให้พอเพียงได้ และบางแห่งมีหินปูน

8.2 ป่าไม้

เนื่องจากบริบทของพื้นที่เป็นลักษณะชุมชนกึ่งชนบทกึ่งชุมชนเมือง ป่าไม้ในพื้นที่เขตเทศบาลเป็นป่าไม้ธรรมชาติและมีแหล่งน้ำที่สมบูรณ์ตลอดทั้งปี

8.3 ภูเขา ในเขตเทศบาลมีเขาปด

เนื่องจากบริบทของพื้นที่เป็นลักษณะชุมชนกึ่งเมือง ภูเขาจึงมีลักษณะเป็นภูเขาหินปูน สูง ชัน

8.4 ทรัพยากรธรรมชาติที่สำคัญ

พื้นที่เป็นที่ราบสูงสภาพดินเป็นดินปนทราย มีฝนตกชุกตลอดทั้งปี ราษฎรส่วนใหญ่ประกอบอาชีพทำสวนยาง สวนปาล์มน้ำมัน สภาพทั่วไปของตำบลจะเป็นป่าธรรมชาติและมีแหล่งน้ำที่สมบูรณ์ตลอดทั้งปี ถ้า ในเขตเทศบาลมีถ้ำเขาปด (ถ้ำพระบางสวรรค์) มีบ่อน้ำผุด ในเขตเทศบาลมีบ่อน้ำผุด (สระแก้ว) และมีลำธารน้ำตก ในเขตเทศบาลเป็นแหล่งน้ำธรรมชาติ (แหล่งท่องเที่ยวบางสวรรค์) ในพื้นที่ของเทศบาลส่วนมากเป็นพื้นที่สำหรับเพาะปลูก ที่อยู่อาศัย ร้านค้า สถานประกอบการ ตามลำดับ และ มีพื้นที่เพียงเล็กน้อยที่เป็นพื้นที่สาธารณะ ปัญหาด้านขยะ เมื่อชุมชนแออัดขยะก็มากขึ้น การแก้ไขปัญหา เทศบาลได้จัดทำโครงการเพื่อแก้ปัญหาให้กับประชาชนและเป็นไปตามความต้องการของประชาชน เช่น โครงการจัดหาถังขยะรองรับขยะให้ครอบคลุมทั้งพื้นที่โครงการปลูกต้นไม้ในวันสำคัญต่างๆ ในพื้นที่ของตนเองและที่สาธารณะรวมทั้ง ปรับปรุงสภาพภูมิทัศน์ของเมืองให้ร่มรื่นสวยงาม ให้เป็นเมืองน่าอยู่ เป็นที่พักผ่อนหย่อนใจของประชาชน

การกำจัดขยะมูลฝอยและสิ่งปฏิกูลและการบำบัดน้ำเสีย เทศบาลตำบลบางสวรรค์ดำเนินการจัดเก็บขยะมูลฝอยเองโดยมีรถบรรทุกขยะ 2 คัน มีที่ดินสำหรับทิ้งขยะมูลฝอย จำนวน 7 ไร่ มีถังรองรับขยะมูลฝอยทั้งหมดประมาณ 600 ใบ ณ ปัจจุบันที่มีการจัดเก็บค่าธรรมเนียมขยะมูลฝอย จำนวน 613 ครั้ง/เดือน (ที่มา : กองสาธารณสุข ณ เดือนมิถุนายน พ.ศ. 2564)

9. เศรษฐกิจพอเพียงท้องถิ่น (ด้านการเกษตรและแหล่งน้ำ)

9.1 ข้อมูลพื้นฐานของหมู่บ้านหรือชุมชน

(1) หมู่ที่ 1 ชุมชนเกาะน้อย ตำบลบางสวรรค์ อำเภอพระแสง จังหวัดสุราษฎร์ธานี จำนวนประชากรทั้งหมด 1,077 คน ชาย 562 คน หญิง 515 คน ครั้วเรือนทั้งหมด 377 ครั้วเรือน พื้นที่ทั้งหมด 2,100 ไร่

(2) หมู่ที่ 2 ชุมชนใต้โดน,ชุมชนเกาะसान ตำบลบางสวรรค์ อำเภอพระแสง จังหวัดสุราษฎร์ธานี จำนวนประชากรทั้งหมด 761 คน ชาย 398 คน หญิง 363 คน ครั้วเรือนทั้งหมด 323 ครั้วเรือน พื้นที่ทั้งหมด 2,250 ไร่

(3) หมู่ที่ 3 ชุมชนบางสวรรค์ ตำบลบางสวรรค์ อำเภอพระแสง จังหวัดสุราษฎร์ธานี จำนวนประชากรทั้งหมด 1,427 คน ชาย 689 คน หญิง 738 คน ครั้วเรือนทั้งหมด 780 ครั้วเรือน พื้นที่ทั้งหมด 1,485 ไร่

(4) หมู่ที่ 4 ชุมชนสระแก้ว ตำบลบางสวรรค์ อำเภอพระแสง จังหวัดสุราษฎร์ธานี จำนวนประชากรทั้งหมด 825 คน ชาย 396 คน หญิง 429 คน ครั้วเรือนทั้งหมด 467 ครั้วเรือน พื้นที่ทั้งหมด 2,290 ไร่

9.2 ข้อมูลด้านการเกษตร

(1) ชุมชนเกาะน้อย หมู่ที่ 1

มีพื้นที่ทั้งหมด 2,100 ไร่ทำการเกษตร ดังนี้

ประเภทของการทำการเกษตร		จำนวน	ผลผลิตเฉลี่ย (กก./ไร่)	ต้นทุนการผลิตเฉลี่ย (บาท/ไร่)	ราคาขายโดยเฉลี่ย (บาท/ไร่)
1.1) ทำนา	<input type="checkbox"/> ในเขตชลประทาน ครัวเรือน ไร่ กก./ไร่ บาท/ไร่ บาท/ไร่
	<input type="checkbox"/> นอกเขตชลประทาน ครัวเรือน ไร่ กก./ไร่ บาท/ไร่ บาท/ไร่
2.2) ทำสวน	สวน ..ปาล์ม.....	.. 41 .. ครัวเรือน .. 490 .. ไร่	.. 2,500 .. กก./ไร่	.. 10,000 .. บาท/ไร่	.. 12,000 .. บาท/ไร่
	สวน ..ยางพารา.....	.. 25 .. ครัวเรือน .. 232 .. ไร่	.. 250 .. กก./ไร่	.. 15,000 .. บาท/ไร่	.. 9,000 .. บาท/ไร่
	สวน..... ครัวเรือน ไร่ กก./ไร่ บาท/ไร่ บาท/ไร่
	สวน..... ครัวเรือน ไร่ กก./ไร่ บาท/ไร่ บาท/ไร่
2.3) ทำไร่	<input type="checkbox"/> ไร่อ้อย ครัวเรือน ไร่ กก./ไร่ บาท/ไร่ บาท/ไร่
	<input type="checkbox"/> ไร่ข้าวโพด ครัวเรือน ไร่ กก./ไร่ บาท/ไร่ บาท/ไร่
	<input type="checkbox"/> ไร่มันสำปะหลัง ครัวเรือน ไร่ กก./ไร่ บาท/ไร่ บาท/ไร่
	<input type="checkbox"/> อื่นๆ โปรดระบุ ครัวเรือน ไร่ กก./ไร่ บาท/ไร่ บาท/ไร่
2.4) อื่นๆ	<input checked="" type="checkbox"/> อื่นๆ โปรดระบุ	.. 29 .. ครัวเรือน			
	..สวนผสม.....	.. 231 .. ไร่	.. 1,600 .. กก./ไร่	.. 10,000 .. บาท/ไร่	.. 25,000 .. บาท/ไร่

(2) ชุมชนใต้โดนและชุมชนเกาะล้าน หมู่ที่ 2

มีพื้นที่ทั้งหมด 2,250 ไร่ทำการเกษตร ดังนี้

ประเภทของการทำการเกษตร		จำนวน	ผลผลิตเฉลี่ย (กก./ไร่)	ต้นทุนการผลิตเฉลี่ย (บาท/ไร่)	ราคาขายโดยเฉลี่ย (บาท/ไร่)
2.1) ทำนา	<input type="checkbox"/> ในเขตชลประทาน ไร่ ไร่ กก./ไร่ บาท/ไร่ บาท/ไร่
	<input type="checkbox"/> นอกเขตชลประทาน ไร่ ไร่ กก./ไร่ บาท/ไร่ บาท/ไร่
2.2) ทำสวน	สวน..... ไร่ ไร่ กก./ไร่ บาท/ไร่ บาท/ไร่
	สวน..... ไร่ ไร่ กก./ไร่ บาท/ไร่ บาท/ไร่
	สวน..... ไร่ ไร่ กก./ไร่ บาท/ไร่ บาท/ไร่
	สวน..... ไร่ ไร่ กก./ไร่ บาท/ไร่ บาท/ไร่
2.3) ทำไร่	<input type="checkbox"/> ไร่อ้อย ไร่ ไร่ กก./ไร่ บาท/ไร่ บาท/ไร่
	<input type="checkbox"/> ไร่ข้าวโพด ไร่ ไร่ กก./ไร่ บาท/ไร่ บาท/ไร่
	<input type="checkbox"/> ไร่มันสำปะหลัง ไร่ ไร่ กก./ไร่ บาท/ไร่ บาท/ไร่
	<input type="checkbox"/> อื่นๆ โปรดระบุ ไร่ ไร่ กก./ไร่ บาท/ไร่ บาท/ไร่
2.4) อื่นๆ	<input checked="" type="checkbox"/> อื่นๆ โปรดระบุ ไร่ ไร่ กก./ไร่ บาท/ไร่ บาท/ไร่
 ไร่ ไร่ กก./ไร่ บาท/ไร่ บาท/ไร่

(3) ชุมชนบางสวรรค์ หมู่ที่ 3

มีพื้นที่ทั้งหมด 1,485 ไร่ทำการเกษตร ดังนี้

ประเภทของการทำการเกษตร		จำนวน	ผลผลิตเฉลี่ย (กก./ไร่)	ต้นทุนการผลิตเฉลี่ย (บาท/ไร่)	ราคาขายโดยเฉลี่ย (บาท/ไร่)
2.1) ทำนา	<input type="checkbox"/> ในเขตชลประทาน ครัวเรือน ไร่ กก./ไร่ บาท/ไร่ บาท/ไร่
	<input type="checkbox"/> นอกเขตชลประทาน ครัวเรือน ไร่ กก./ไร่ บาท/ไร่ บาท/ไร่
2.2) ทำสวน	สวน...ปาล์ม.....	..12... ครัวเรือน ..634... ไร่	..2,500... กก./ไร่	..10,000... บาท/ไร่	..12,000... บาท/ไร่
	สวน...ยางพารา....	..1... ครัวเรือน ..8... ไร่	..250... กก./ไร่	..15,000... บาท/ไร่	..9,000... บาท/ไร่
	สวน..... ครัวเรือน ไร่ กก./ไร่ บาท/ไร่ บาท/ไร่
	สวน..... ครัวเรือน ไร่ กก./ไร่ บาท/ไร่ บาท/ไร่
2.3) ทำไร่	<input type="checkbox"/> ไร่อ้อย ครัวเรือน ไร่ กก./ไร่ บาท/ไร่ บาท/ไร่
	<input type="checkbox"/> ไร่ข้าวโพด ครัวเรือน ไร่ กก./ไร่ บาท/ไร่ บาท/ไร่
	<input type="checkbox"/> ไร่มันสำปะหลัง ครัวเรือน ไร่ กก./ไร่ บาท/ไร่ บาท/ไร่
	<input type="checkbox"/> อื่นๆ โปรดระบุ ครัวเรือน ไร่ กก./ไร่ บาท/ไร่ บาท/ไร่
2.4) อื่นๆ	<input checked="" type="checkbox"/> อื่นๆ โปรดระบุ	..11... ครัวเรือน			
	..สวนผสม.....	..41... ไร่	..1,600... กก./ไร่	..10,000... บาท/ไร่	..25,000... บาท/ไร่

(4) ชุมชนสระแก้ว หมู่ที่ 4

มีพื้นที่ทั้งหมด 2,290 ไร่ทำการเกษตร ดังนี้

ประเภทของการทำการเกษตร		จำนวน	ผลผลิตเฉลี่ย (กก./ไร่)	ต้นทุนการผลิตเฉลี่ย (บาท/ไร่)	ราคาขายโดยเฉลี่ย (บาท/ไร่)
2.1) ทำนา	<input type="checkbox"/> ในเขตชลประทาน ครัวเรือน ไร่ กก./ไร่ บาท/ไร่ บาท/ไร่
	<input type="checkbox"/> นอกเขตชลประทาน ครัวเรือน ไร่ กก./ไร่ บาท/ไร่ บาท/ไร่
2.2) ทำสวน	สวน...ปาล์ม.....	...11... ครัวเรือน ...82... ไร่	...2,500... กก./ไร่	...10,000... บาท/ไร่	...12,000... บาท/ไร่
	สวน...ยางพารา....	...1... ครัวเรือน ...8... ไร่	...250... กก./ไร่	...15,000... บาท/ไร่	...9,000... บาท/ไร่
	สวน..... ครัวเรือน ไร่ กก./ไร่ บาท/ไร่ บาท/ไร่
	สวน..... ครัวเรือน ไร่ กก./ไร่ บาท/ไร่ บาท/ไร่
2.3) ทำไร่	<input type="checkbox"/> ไร่อ้อย ครัวเรือน ไร่ กก./ไร่ บาท/ไร่ บาท/ไร่
	<input type="checkbox"/> ไร่ข้าวโพด ครัวเรือน ไร่ กก./ไร่ บาท/ไร่ บาท/ไร่
	<input type="checkbox"/> ไร่มันสำปะหลัง ครัวเรือน ไร่ กก./ไร่ บาท/ไร่ บาท/ไร่
	<input type="checkbox"/> อื่นๆ โปรดระบุ ครัวเรือน ไร่ กก./ไร่ บาท/ไร่ บาท/ไร่
2.4) อื่นๆ	<input checked="" type="checkbox"/> อื่นๆ โปรดระบุ	...7... ครัวเรือน			
	...สวนผสม.....	...12... ไร่	...1,600... กก./ไร่	...10,000... บาท/ไร่	...25,000... บาท/ไร่

9.3 ข้อมูลด้านแหล่งน้ำทางการเกษตร

(1) ชุมชนเกาะน้อย

มีพื้นที่ทั้งหมด 2,100 มีแหล่งน้ำทางการเกษตร ดังนี้

แหล่งน้ำ ทางการเกษตร	ความเพียงพอของปริมาณน้ำฝนที่ใช้ในการทำการเกษตร		ปริมาณน้ำฝนที่ตกโดยเฉลี่ยในปีที่ผ่านมา (มิลลิเมตร) กรณีที่ทราบโปรตรระบุ			
	เพียงพอ	ไม่เพียงพอ				
3.1) ปริมาณน้ำฝน	✓		900 มิลลิเมตร			
แหล่งน้ำ ทางการเกษตร	ลำดับ ความสำคัญ	ความเพียงพอของน้ำเพื่อการเกษตร ตลอดทั้งปี		การเข้าถึงแหล่งน้ำทางการเกษตร		
		เพียงพอ	ไม่เพียงพอ	ทั่วถึง	ไม่ทั่วถึง	ร้อยละของครัวเรือนที่ เข้าถึงฯ
3.2) แหล่งน้ำธรรมชาติ						
<input type="checkbox"/> 1. แม่น้ำ						
<input type="checkbox"/> 2. ห้วย/ลำธาร						
<input checked="" type="checkbox"/> 3. คลอง	1	✓		✓		59.81
<input type="checkbox"/> 4. ท้องน้ำ/บึง						
<input type="checkbox"/> 5. น้ำตก						
<input type="checkbox"/> 6. อื่นๆ(โปรดระบุ)						
6.1)						
6.2)						
6.3)						
3.3) แหล่งน้ำที่มนุษย์สร้างขึ้น						
<input type="checkbox"/> 1. แก้มลิง						
<input type="checkbox"/> 2. อ่างเก็บน้ำ						
<input type="checkbox"/> 3. ฝาย						
<input type="checkbox"/> 4. สระ						
<input type="checkbox"/> 5. คลองชลประทาน						
<input checked="" type="checkbox"/> 6. อื่นๆ(โปรดระบุ)						
6.1) ระบบประปาหมู่บ้าน	2	✓		✓		95.00
6.2)						
6.3)						

(2) ชุมชนใต้โตนและชุมชนเกาะล้าน

มีพื้นที่ทั้งหมด 2,250 มีแหล่งน้ำทางการเกษตร ดังนี้

แหล่งน้ำ ทางการเกษตร	ความเพียงพอของปริมาณน้ำฝนที่ใช้ในการทำการเกษตร		ปริมาณน้ำฝนที่ตกโดยเฉลี่ยในปีที่ผ่านมา (มิลลิเมตร) กรณีที่ทราบไปรตระบุ			
	เพียงพอ	ไม่เพียงพอ	การเข้าถึงแหล่งน้ำทางการเกษตร			ร้อยละของครัวเรือนที่ เข้าถึง
แหล่งน้ำ ทางการเกษตร	ลำดับ ความสำคัญ	ความเพียงพอของน้ำเพื่อการเกษตร ตลอดทั้งปี		ทั่วถึง	ไม่ทั่วถึง	
		เพียงพอ	ไม่เพียงพอ			
3.1) ปริมาณน้ำฝน		✓		900 มิลลิเมตร		
3.2) แหล่งน้ำธรรมชาติ						
<input type="checkbox"/> 1. แม่น้ำ						
<input type="checkbox"/> 2. ห้วย/ลำธาร						
<input checked="" type="checkbox"/> 3. คลอง	1	✓		✓		69.80
<input type="checkbox"/> 4. ท้องน้ำ/บึง						
<input type="checkbox"/> 5. น้ำตก						
<input type="checkbox"/> 6. อื่นๆ(ไปรตระบุ)						
6.1)						
6.2)						
6.3)						
3.3) แหล่งน้ำที่มนุษย์สร้างขึ้น						
<input type="checkbox"/> 1. แก้มลิง						
<input type="checkbox"/> 2. อ่างเก็บน้ำ						
<input type="checkbox"/> 3. ฝาย						
<input type="checkbox"/> 4. สระ						
<input type="checkbox"/> 5. คลองชลประทาน						
<input checked="" type="checkbox"/> 6. อื่นๆ(ไปรตระบุ)						
6.1) ระบายประปาหมู่บ้าน	2	✓		✓		95.00
6.2)						
6.3)						

(3) ชุมชนบางสวรรค์

มีพื้นที่ทั้งหมด 1,485 มีแหล่งน้ำทางการเกษตร ดังนี้

แหล่งน้ำ ทางการเกษตร	ความเพียงพอของปริมาณน้ำฝนที่ใช้ในการทำการเกษตร		ปริมาณน้ำฝนที่ตกโดยเฉลี่ยในปีที่ผ่านมา (มิลลิเมตร) กรณีที่ทราบไปรตระบุ			
	เพียงพอ	ไม่เพียงพอ	การเข้าถึงแหล่งน้ำทางการเกษตร			ร้อยละของครัวเรือนที่ เข้าถึง
แหล่งน้ำ ทางการเกษตร	ลำดับ ความสำคัญ	ความเพียงพอของน้ำเพื่อการเกษตร ตลอดทั้งปี		ทั่วถึง	ไม่ทั่วถึง	
		เพียงพอ	ไม่เพียงพอ			
3.1) ปริมาณน้ำฝน		✓		900 มิลลิเมตร		
3.2) แหล่งน้ำธรรมชาติ						
<input type="checkbox"/> 1. แม่น้ำ						
<input type="checkbox"/> 2. ห้วย/ลำธาร						
<input checked="" type="checkbox"/> 3. คลอง	1	✓		✓		89.88
<input checked="" type="checkbox"/> 4. ท่อน้ำ/บึง	2	✓		✓		89.88
<input type="checkbox"/> 5. น้ำตก						
<input type="checkbox"/> 6. อื่นๆ(ไปรตระบุ)						
6.1)						
6.2)						
6.3)						
3.3) แหล่งน้ำที่มนุษย์สร้างขึ้น						
<input type="checkbox"/> 1. แก้มลิง						
<input type="checkbox"/> 2. อ่างเก็บน้ำ						
<input type="checkbox"/> 3. ฝาย						
<input type="checkbox"/> 4. สระ						
<input type="checkbox"/> 5. คลองชลประทาน						
<input checked="" type="checkbox"/> 6. อื่นๆ(ไปรตระบุ)						
6.1) ระบอบประปาหมู่บ้าน	3	✓		✓		95.00
6.2)						
6.3)						

(4) ชุมชนสระแก้ว

มีพื้นที่ทั้งหมด 2,290 มีแหล่งน้ำทางการเกษตร ดังนี้

แหล่งน้ำ ทางการเกษตร	ความเพียงพอของปริมาณน้ำฝนที่ใช้ในการทำการเกษตร		ปริมาณน้ำฝนที่ตกโดยเฉลี่ยในปีที่ผ่านมา (มิลลิเมตร) กรณีที่ทราบไปรตระบุ			
	เพียงพอ	ไม่เพียงพอ	การเข้าถึงแหล่งน้ำทางการเกษตร			ร้อยละของครัวเรือนที่ เข้าถึง
แหล่งน้ำ ทางการเกษตร	ลำดับ ความสำคัญ	ความเพียงพอของน้ำเพื่อการเกษตร ตลอดทั้งปี		ทั่วถึง	ไม่ทั่วถึง	
		เพียงพอ	ไม่เพียงพอ			
3.1) ปริมาณน้ำฝน		✓		900 มิลลิเมตร		
3.2) แหล่งน้ำธรรมชาติ						
<input type="checkbox"/> 1. แม่น้ำ						
<input type="checkbox"/> 2. ฝาย/ลำธาร						
<input checked="" type="checkbox"/> 3. คลอง	1	✓		✓		95.00
<input type="checkbox"/> 4. หนองน้ำ/บึง						
<input type="checkbox"/> 5. น้ำตก						
<input type="checkbox"/> 6. อื่นๆ(ไปรตระบุ)						
6.1)						
6.2)						
6.3)						
3.3) แหล่งน้ำที่มนุษย์สร้างขึ้น						
<input type="checkbox"/> 1. แก้มลิง						
<input type="checkbox"/> 2. อ่างเก็บน้ำ						
<input type="checkbox"/> 3. ฝาย						
<input type="checkbox"/> 4. สระ						
<input type="checkbox"/> 5. คลองชลประทาน						
<input checked="" type="checkbox"/> 6. อื่นๆ(ไปรตระบุ)						
6.1) ระบบประปาหมู่บ้าน	2	✓		✓		95.00
6.2)						
6.3)						

9.4 ข้อมูลด้านแหล่งน้ำกิน น้ำใช้ (หรือน้ำเพื่อการอุปโภค บริโภค)

(1) ชุมชนเกาะน้อย

มีพื้นที่ทั้งหมด 2,100 มีแหล่งน้ำน้ำกิน น้ำใช้ (หรือน้ำเพื่อการอุปโภค บริโภค) ดังนี้

แหล่งน้ำ	ไม่มี	มี		ทั่วถึงหรือไม่		
		เพียงพอ	ไม่เพียงพอ	ทั่วถึง	ไม่ทั่วถึง	ร้อยละของครัวเรือนที่เข้าถึง
4.1 บ่อบาดาลสาธารณะ	✓					
4.2 บ่อน้ำตื้นสาธารณะ	✓					
4.3 ประปาหมู่บ้าน (ขององค์กรปกครองส่วนท้องถิ่น)		✓		✓		100
4.4 ระบบประปา (การประปาส่วนภูมิภาค)	✓					
4.5 แหล่งน้ำธรรมชาติ		✓		✓		100
4.6 อื่นๆ (โปรดระบุ)	✓					
4.6.1)						
4.6.2)						
4.6.3)						

(2) ชุมชนใต้โตนและชุมชนเกาะसान

มีพื้นที่ทั้งหมด 2,250 มีแหล่งน้ำทางการเกษตร ดังนี้

แหล่งน้ำ	ไม่มี	มี		ทั่วถึงหรือไม่		
		เพียงพอ	ไม่เพียงพอ	ทั่วถึง	ไม่ทั่วถึง	ร้อยละของครัวเรือนที่เข้าถึง
4.1 บ่อบาดาลสาธารณะ	✓					
4.2 บ่อน้ำตื้นสาธารณะ	✓					
4.3 ประปาหมู่บ้าน (ขององค์กรปกครองส่วนท้องถิ่น)		✓		✓		100
4.4 ระบบประปา (การประปาส่วนภูมิภาค)	✓					
4.5 แหล่งน้ำธรรมชาติ		✓		✓		100
4.6 อื่นๆ (โปรดระบุ)	✓					
4.6.1)						
4.6.2)						
4.6.3)						

(3) ชุมชนบางสวรรค์

มีพื้นที่ทั้งหมด 1,485 มีแหล่งน้ำทางการเกษตร ดังนี้

แหล่งน้ำ	ไม่มี	มี		ทั่วถึงหรือไม่		
		เพียงพอ	ไม่เพียงพอ	ทั่วถึง	ไม่ทั่วถึง	ร้อยละของครัวเรือนที่เข้าถึง
4.1 บ่อบาดาลสาธารณะ	✓					
4.2 บ่อน้ำตื้นสาธารณะ	✓					
4.3 ประปาหมู่บ้าน (ขององค์กรปกครองส่วนท้องถิ่น)		✓		✓		100
4.4 ระบบประปา (การประปาส่วนภูมิภาค)	✓					
4.5 แหล่งน้ำธรรมชาติ		✓		✓		100
4.6 อื่นๆ (โปรดระบุ)	✓					
4.6.1)						
4.6.2)						
4.6.3)						

(4) ชุมชนสระแก้ว

มีพื้นที่ทั้งหมด 2,290 มีแหล่งน้ำทางการเกษตร ดังนี้

แหล่งน้ำ	ไม่มี	มี		ทั่วถึงหรือไม่		
		เพียงพอ	ไม่เพียงพอ	ทั่วถึง	ไม่ทั่วถึง	ร้อยละของครัวเรือนที่เข้าถึง
4.1 บ่อบาดาลสาธารณะ	✓					
4.2 บ่อน้ำตื้นสาธารณะ	✓					
4.3 ประปาหมู่บ้าน (ขององค์กรปกครองส่วนท้องถิ่น)		✓		✓		100
4.4 ระบบประปา (การประปาส่วนภูมิภาค)	✓					
4.5 แหล่งน้ำธรรมชาติ		✓		✓		100
4.6 อื่นๆ (โปรดระบุ)	✓					
4.6.1)						
4.6.2)						
4.6.3)						

10. อื่นๆ

10.1 สรุปผลการสำรวจข้อมูลพื้นฐานในเขตเทศบาล ประจำปีงบประมาณ พ.ศ. 2563

ตามที่เทศบาลตำบลบางสวรรค์ ได้ดำเนินโครงการสำรวจข้อมูลพื้นฐานในเขตเทศบาลตำบลบางสวรรค์ ประจำปีงบประมาณ พ.ศ. 2563 เพื่อนำผลการสำรวจมาพิจารณาแก้ไขปัญหาที่เกิดขึ้นให้แก่ชุมชน ผลการสำรวจพบว่าประชาชนในเขตเทศบาลนั้น มีปัญหาที่ต้องได้รับการแก้ไข ดังนี้

1. ประชากรไม่ได้รับการตรวจสุขภาพประจำปี
2. ประชากรที่สูบบุหรี่
3. ประชากรที่ดื่มสุรา
4. คริวเรือนที่มีรายได้เฉลี่ยต่อปีต่ำกว่า 30,000 บาท ถือเป็นปัญหาเร่งด่วนที่จะต้องแก้ไข

10.2 การแก้ไขปัญหา

- 1) ส่งเสริม สนับสนุนให้ประชาชนสนใจในสุขภาพมากขึ้น โดยการจัดโครงการ/กิจกรรมต่างๆ ให้เห็นถึงผลดีของการรักษาสุขภาพ
- 2) รมรงค์ ส่งเสริม จัดโครงการ/กิจกรรมงดสูบบุหรี่ – ดื่มสุรา ลด ละ เลิก เพื่อให้ประชาชนเกิดความตระหนักถึงโทษของการสูบบุหรี่ – ดื่มสุรา
- 3) ส่งเสริมการประกอบอาชีพต่างๆ ให้กับประชาชน เพื่อเพิ่มรายได้ แก้ไขปัญหาความยากจนในชุมชน
- 4) สร้างความเข้มแข็งให้กับชุมชน โดยร่วมมือกับทุกภาคส่วน ไม่ว่าจะเป็น อำเภอ ตำรวจ โรงพยาบาล สาธารณสุข ผู้นำชุมชน ร่วมทำกิจกรรมต่างๆ กับชุมชน ให้ประชาชนเกิดความไว้วางใจและได้รับความคุ้มครองทางสังคม มีความเป็นกลาง รับทราบปัญหาและเร่งแก้ไข
- 5) อำนวยความสะดวก ประสานงาน ให้ประชาชนมีโอกาสเข้าถึงแหล่งเงินทุน
- 6) ร่วมมือกับอำเภอ เกษตรอำเภอ ส่งเสริมให้ประชาชนมีความรู้ในการใช้ประโยชน์จากดิน และน้ำให้เหมาะสมกับพื้นที่ของชุมชน เพื่อผลิภักฤตให้เป็นโอกาส
- 7) ร่วมมือกับสาธารณสุข โรงพยาบาล โรงเรียน ส่งเสริม รมรงค์ป้องกัน สุขภาพและอนามัยของประชาชน ส่งเสริม จัดกิจกรรมการกีฬาในชุมชน
- 8) ส่งเสริม สนับสนุน เปิดโอกาสให้เด็กได้รับการศึกษา จัดกิจกรรมให้ความรู้ต่างๆ

ส่วนที่ 2

ยุทธศาสตร์องค์การปกครองส่วนท้องถิ่น

ส่วนที่ 2

ยุทธศาสตร์การพัฒนากองครักษ์ปกครองส่วนท้องถิ่น

1. ความสัมพันธ์ระหว่างแผนพัฒนาระดับมหภาค

(1) แผนยุทธศาสตร์ชาติ 20 ปี (พ.ศ. 2561 - 2580)

ยุทธศาสตร์ชาติ เป็นเป้าหมายในการพัฒนาประเทศอย่างยั่งยืนตามหลักธรรมาภิบาลเพื่อใช้เป็นกรอบในการจัดทำแผนต่างๆ ให้สอดคล้องและบูรณาการกัน อันจะก่อให้เกิดเป็นพลังผลักดันร่วมกันไปสู่เป้าหมายดังกล่าว ตามระยะเวลาที่กำหนดไว้ในยุทธศาสตร์ชาติ 20 ปี (พ.ศ.2561-2580) อันเป็นยุทธศาสตร์ชาติฉบับแรกของประเทศไทยตามรัฐธรรมนูญแห่งราชอาณาจักรไทยซึ่งต้องนำไปสู่การปฏิบัติเพื่อให้ประเทศไทยบรรลุวิสัยทัศน์ “ประเทศไทยมีความมั่นคง มั่งคั่ง ยั่งยืน เป็นประเทศที่พัฒนาแล้ว ด้วยการพัฒนาตามหลักปรัชญาของเศรษฐกิจพอเพียง” โดยการพัฒนาประเทศในช่วงระยะเวลาของยุทธศาสตร์ชาติจะมุ่งเน้นการสร้างสมดุลระหว่างการพัฒนา เศรษฐกิจ สังคม และสิ่งแวดล้อม สรุปลงย่อได้ ดังนี้

ยุทธศาสตร์ชาติ : กรอบการพัฒนาระยะยาว

เพื่อให้บรรลุวิสัยทัศน์
 “ประเทศไทยมีความมั่นคง มั่งคั่ง ยั่งยืน เป็นประเทศพัฒนาแล้ว ด้วยการพัฒนาระบบราชการที่มีประสิทธิภาพสูง นำไปสู่การพัฒนาให้คนไทยมีความสุข และตอบสนองต่อความปรารถนาของประชาชนอย่างยั่งยืน”
 ซึ่งผลประโยชน์แห่งชาติ ในการที่จะพัฒนาคุณภาพชีวิต สร้างรายได้ระดับสูงเป็นประเทศพัฒนาแล้ว และสร้างความสุขของคนไทย สังคมมีความมั่นคง เสมอภาคและเป็นธรรม ประเทศสามารถแข่งขันได้ในระบบเศรษฐกิจ

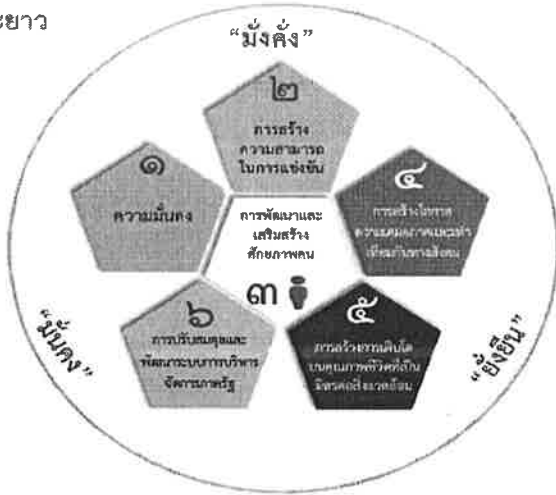

ความเชื่อมโยงของยุทธศาสตร์ชาติกับแผนในระดับต่างๆ

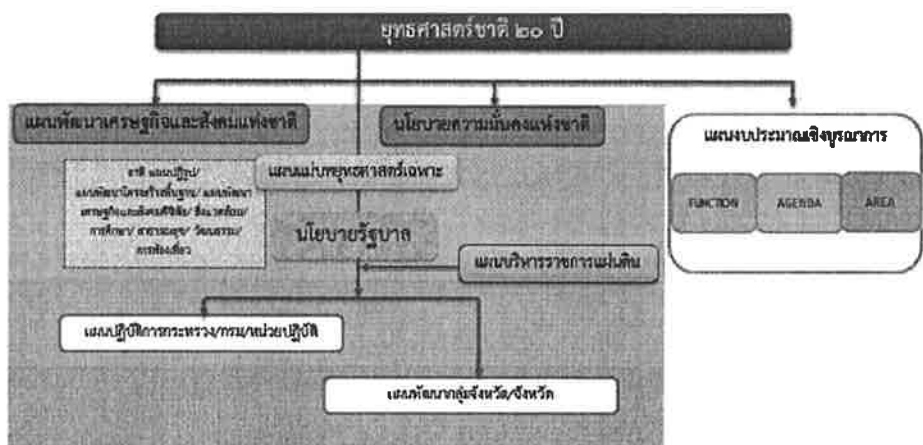

ยุทธศาสตร์ชาติ ประกอบด้วย 6 ยุทธศาสตร์

1. ด้านความมั่นคง
2. ด้านการสร้างความสามารถในการแข่งขัน
3. ด้านการพัฒนาและเสริมสร้างศักยภาพทรัพยากรมนุษย์
4. ด้านการสร้างโอกาสและความเสมอภาคทางสังคม
5. ด้านการสร้างการเติบโตบนคุณภาพชีวิตที่เป็นมิตรต่อสิ่งแวดล้อม
6. ด้านการปรับปรุงสมดุลและพัฒนาระบบการบริหารจัดการภาครัฐ

วิสัยทัศน์

วิสัยทัศน์ประเทศไทย “ประเทศไทยมีความมั่นคง มั่งคั่ง ยั่งยืน เป็นประเทศพัฒนาแล้วด้วยการพัฒนาตามหลักปรัชญาของเศรษฐกิจพอเพียง” หรือคติพจน์ประจำชาติว่า “มั่นคง มั่งคั่ง ยั่งยืน” เพื่อสนองต่อผลประโยชน์แห่งชาติอันได้แก่ การมีเอกราช อธิปไตย การดำรงอยู่อย่างมั่นคงและยั่งยืนของสถาบันหลักของชาติและประชาชนจากภัยคุกคามทุกรูปแบบ การอยู่ร่วมกันในชาติอย่างสันติสุขเป็นปึกแผ่นมีความมั่นคงทางสังคมท่ามกลางพหุสังคมและการมีเกียรติและศักดิ์ศรีของความเป็นมนุษย์ความเจริญเติบโตของชาติความเป็นธรรมและความอยู่ดีมีสุขของประชาชน ความยั่งยืนของฐานทรัพยากรธรรมชาติสิ่งแวดล้อมความมั่นคงทางพลังงานและอาหาร ความสามารถในการรักษาผลประโยชน์ของชาติภายใต้การเปลี่ยนแปลงของสภาวะแวดล้อมระหว่างประเทศ และการอยู่ร่วมกันอย่างสันติประสานสอดคล้องกันด้านความมั่นคงในประชาคมอาเซียนและประชาคมโลกอย่างมีเกียรติและศักดิ์ศรี

ความมั่นคง หมายถึง การมีความมั่นคงปลอดภัยจากภัยและการเปลี่ยนแปลงทั้งภายในประเทศและภายนอกประเทศในทุกระดับ ทั้งระดับประเทศ สังคม ชุมชน ครัวเรือน และปัจเจกบุคคลและมีความมั่นคงในทุกมิติทั้งมิติทางการทหาร เศรษฐกิจ สังคม สิ่งแวดล้อม และการเมือง เช่น ประเทศมีความมั่นคงในเอกราชและอธิปไตย มีการปกครองระบบประชาธิปไตยที่มีพระมหากษัตริย์ทรงเป็นประมุขสถาบันชาติศาสนาพระมหากษัตริย์มีความเข้มแข็งเป็นศูนย์กลางและเป็นที่ยึดเหนี่ยวจิตใจของประชาชนมีระบบการเมืองที่มั่นคงเป็นกลไกที่นำไปสู่การบริหารประเทศที่ต่อเนื่องและโปร่งใสตามหลักธรรมาภิบาล สังคม มีความปรองดองและความสามัคคีสามารถผนึกกำลังเพื่อพัฒนาประเทศ ชุมชนมีความเข้มแข็ง ครัวครัวมีความอบอุ่น ประชาชนมีความมั่นคงในชีวิต มีงานและรายได้ที่มั่นคงพอเพียงกับการดำรงชีวิตมีการออมสำหรับวัยเกษียณ ความมั่นคงทางอาหารพลังงาน และน้ำ มีที่อยู่อาศัยและความปลอดภัยในชีวิตและทรัพย์สิน

ความมั่งคั่ง หมายถึง ประเทศไทยมีการขยายตัวของเศรษฐกิจอย่างต่อเนื่องและมีความยั่งยืนจนเข้าสู่กลุ่มประเทศรายได้สูง ความเหลื่อมล้ำ ของการพัฒนาลดลง ประชากรมีความอยู่ดีมีสุขได้รับผลประโยชน์จากการพัฒนาอย่างเท่าเทียมกันมากขึ้น และมีการพัฒนาอย่างทั่วถึงทุกภาคส่วน มีคุณภาพชีวิตตามมาตรฐานขององค์การสหประชาชาติไม่มีประชาชนที่อยู่ในภาวะความยากจน เศรษฐกิจในประเทศมีความเข้มแข็ง ขณะเดียวกันต้องมีความสามารถในการแข่งขันกับประเทศต่างๆ ทั้งในตลาดโลกและตลาดภายในประเทศเพื่อให้สามารถสร้างรายได้ทั้งจากภายในและภายนอกประเทศ ตลอดจนมีการสร้างฐานเศรษฐกิจและสังคมแห่งอนาคต

เพื่อให้สอดคล้องกับบริบทการพัฒนา ที่เปลี่ยนแปลงไป และประเทศไทยมีบทบาทที่สำคัญในเวทีโลก และมีความสัมพันธ์ทางเศรษฐกิจ และการค้าอย่างแน่นแฟ้นกับประเทศในภูมิภาคเอเชีย เป็นจุดสำคัญของการเชื่อมโยงในภูมิภาค ทั้งการคมนาคมขนส่ง การผลิต การค้า การลงทุน และการทำธุรกิจ เพื่อให้เป็นพลังในการพัฒนา นอกจากนี้ ยังมีความสมบูรณ์ในทุนที่จะสามารถสร้างการพัฒนาต่อเนื่องไปได้แก่ ทุนมนุษย์ ทุนทางปัญญา ทุนทางการเงิน ทุนที่เป็นเครื่องมือเครื่องจักร ทุนทางสังคม และทุนทรัพยากรธรรมชาติและสิ่งแวดล้อม

ความยั่งยืน หมายถึง การพัฒนาที่สามารถสร้างความเจริญ รายได้ และคุณภาพชีวิตของประชาชนให้เพิ่มขึ้นอย่างต่อเนื่อง ซึ่งเป็นการเจริญเติบโตของเศรษฐกิจที่อยู่บนหลักการใช้การรักษาและการฟื้นฟูฐานทรัพยากรธรรมชาติอย่างยั่งยืน ไม่ใช่ทรัพยากรธรรมชาติจนเกินพอดีไม่สร้างมลภาวะ ต่อสิ่งแวดล้อมจนเกินความสามารถในการรองรับและเยียวยาของระบบนิเวศ การผลิตและการบริโภค เป็นมิตรกับสิ่งแวดล้อมจนเกินความสามารถในการรองรับและเยียวยาของระบบนิเวศ การผลิตและการบริโภค เป็นมิตรกับสิ่งแวดล้อมมีคุณภาพดีขึ้น คนมีความรับผิดชอบต่อสังคม มีความ เอื้ออาทร เสียสละเพื่อผลประโยชน์ส่วนรวม รัฐบาลมีนโยบายที่มุ่งประโยชน์ส่วนรวมอย่างยั่งยืน และให้ความสำคัญกับการมีส่วนร่วมของประชาชน และทุกภาคส่วนในสังคมยึดถือและปฏิบัติตาม หลักปรัชญาของเศรษฐกิจพอเพียงเพื่อการพัฒนาอย่างสมดุล มีเสถียรภาพและยั่งยืน

โดยมีเป้าหมายการพัฒนาประเทศคือ “ประเทศชาติมั่นคง ประชาชนมีความสุข เศรษฐกิจพัฒนาอย่างต่อเนื่อง สังคมเป็นธรรม ฐานทรัพยากรธรรมชาติยั่งยืน” โดยยกระดับศักยภาพของประเทศในหลากหลายมิติ พัฒนาคนในทุกมิติและในทุกช่วงวัยให้เป็นคนดีเก่ง และมีคุณภาพ สร้างโอกาสและความเสมอภาคทางสังคม สร้างการเติบโตบนคุณภาพชีวิตที่เป็นมิตรกับสิ่งแวดล้อม และมีภาครัฐของ ประชาชนเพื่อประชาชนและประโยชน์ส่วนรวม โดยการประเมินผลการพัฒนาตามยุทธศาสตร์ชาติ ประกอบด้วย

- 1) ความอยู่ดีมีสุขของคนไทยและสังคมไทย
- 2) ชีตความสามารถในการแข่งขัน การพัฒนาเศรษฐกิจ และการกระจายรายได้
- 3) การพัฒนาทรัพยากรมนุษย์ของประเทศ
- 4) ความเท่าเทียมและความเสมอภาคของสังคม
- 5) ความหลากหลายทางชีวภาพ คุณภาพสิ่งแวดล้อม และความยั่งยืนของทรัพยากรธรรมชาติ
- 6) ประสิทธิภาพการบริหารจัดการและการเข้าถึงการให้บริการของภาครัฐ

ประเด็นยุทธศาสตร์ชาติ

เพื่อให้ประเทศไทยสามารถยกระดับการพัฒนาให้บรรลุตามวิสัยทัศน์ “ประเทศไทยมีความมั่นคง มั่งคั่ง ยั่งยืน เป็นประเทศที่พัฒนาแล้ว ด้วยการพัฒนาตามหลักปรัชญาของเศรษฐกิจพอเพียง” และเป้าหมาย การพัฒนาประเทศข้างต้น จึงจำเป็นต้องกำหนดยุทธศาสตร์การพัฒนาประเทศระยะยาวที่จะทำให้ประเทศไทยมีความมั่นคงในเอกราชแลอธิปไตย มีภูมิคุ้มกันต่อการเปลี่ยนแปลงจากปัจจัย ภายในและภายนอกประเทศทุกมิติทุกรูปแบบและทุกระดับ ภาคเกษตรกรรม ภาคอุตสาหกรรม และภาคบริการของประเทศได้รับการพัฒนายกระดับไปสู่การใช้เทคโนโลยีและนวัตกรรมในการสร้างมูลค่าเพิ่ม และพัฒนากลไกที่สำคัญในการขับเคลื่อนเศรษฐกิจใหม่ที่จะสร้างและเพิ่มศักยภาพในการแข่งขันของประเทศ เพื่อยกระดับฐานรายได้ของประชาชนในภาพรวมและกระจายผลประโยชน์ไปสู่ภาคส่วนต่างๆ ได้อย่างเหมาะสมคนไทยได้รับการพัฒนาให้

เป็นคนดีเก่ง มีวินัย คำนึงถึงผลประโยชน์ส่วนรวม และมีศักยภาพในการคิดวิเคราะห์ที่สามารถ “รู้รับ ปรับใช้” เทคโนโลยีใหม่ ได้อย่างต่อเนื่อง สามารถเข้าถึงบริการพื้นฐานระบบสวัสดิการและกระบวนการยุติธรรมได้อย่างเท่าเทียมกันโดยไม่มีใครถูกทิ้งไว้ข้างหลัง

การพัฒนาประเทศในช่วงระยะเวลาของยุทธศาสตร์ชาติจะมุ่งเน้นการสร้างสมดุลระหว่างการพัฒนาความมั่นคง เศรษฐกิจ สังคม และสิ่งแวดล้อม โดยการมีส่วนร่วมของทุกภาคส่วนในรูปแบบ “ประชารัฐ” โดยประกอบด้วย 6 ยุทธศาสตร์ได้แก่ ยุทธศาสตร์ชาติด้านความมั่นคง ยุทธศาสตร์ชาติด้านการสร้างความสามารถในการแข่งขัน ยุทธศาสตร์ด้านการพัฒนาและเสริมสร้างศักยภาพทรัพยากรมนุษย์ ยุทธศาสตร์ชาติด้านการสร้างโอกาสและความเสมอภาคทางสังคม ยุทธศาสตร์ชาติด้านการสร้างการเติบโตบนคุณภาพชีวิตที่เป็นมิตรกับสิ่งแวดล้อม และยุทธศาสตร์ชาติด้านการปรับสมดุล และพัฒนาระบบการบริหารจัดการภาครัฐ โดยแต่ละยุทธศาสตร์มีเป้าหมายและประเด็นการพัฒนาดังนี้

(1) ยุทธศาสตร์ชาติด้านความมั่นคง

มีเป้าหมายการพัฒนาที่สำคัญ คือ ประเทศชาติมั่นคง ประชาชนมีความสุข เน้นการบริหารจัดการสภาวะแวดล้อมของประเทศให้มั่นคง ปลอดภัย เอกराชอธิปไตย และมีความสงบเรียบร้อยในทุกระดับ ทั้งการสร้างเสถียรภาพภายในประเทศและช่วยลดและป้องกันภัยคุกคามจากภายนอก รวมทั้งสร้างความเชื่อมั่นในกลุ่มประเทศอาเซียนและประชาคมโลกที่มีต่อประเทศไทย กรอบแนวทางที่ต้องให้ความสำคัญ อาทิ

- (1) การเสริมสร้างความมั่นคงของสถาบันหลักและการปกครองระบบประชาธิปไตยอันมีพระมหากษัตริย์ทรงเป็นประมุข
- (2) การปฏิรูประบบกลไกการบริหารประเทศและพัฒนาความมั่นคงทางการเมือง ขจัดคอร์รัปชัน สร้างความเชื่อมั่นในกระบวนการยุติธรรม
- (3) การรักษาความมั่นคงภายในและความสงบเรียบร้อยภายใน ตลอดจนการบริหารจัดการความมั่นคงชายแดนและชายฝั่งทะเล
- (4) การพัฒนาระบบ กลไก มาตรการและความร่วมมือระหว่างประเทศทุกระดับ และรักษาคุณภาพความสัมพันธ์กับประเทศมหาอำนาจ เพื่อป้องกันและแก้ไขปัญหาความมั่นคงรูปแบบใหม่
- (5) การพัฒนาเสริมสร้างศักยภาพการผนึกกำลังป้องกันประเทศ การรักษาความสงบเรียบร้อยภายในประเทศสร้างความร่วมมือกับประเทศเพื่อนบ้านและมิตรประเทศ
- (6) การพัฒนาระบบการเตรียมพร้อมแห่งชาติและระบบบริหารจัดการภัยพิบัติรักษาความมั่นคงของฐานทรัพยากรธรรมชาติสิ่งแวดล้อม
- (7) การปรับกระบวนการทำงานของกลไกที่เกี่ยวข้องจากแนวตั้งสู่แนวนอนมากขึ้น

(2) ยุทธศาสตร์ชาติด้านการสร้างความสามารถในการแข่งขัน

เพื่อให้ประเทศไทยสามารถพัฒนาไปสู่การเป็นประเทศพัฒนาแล้ว ซึ่งจำเป็นต้องยกระดับผลิตภาพการผลิตและการใช้นวัตกรรมในการเพิ่มความสามารถในการแข่งขันและการพัฒนาอย่างยั่งยืนทั้งในสาขาอุตสาหกรรม เกษตรและบริการ การสร้างความมั่นคงและปลอดภัยด้านอาหาร การเพิ่มขีดความสามารถทางการค้าและการเป็นผู้ประกอบการ รวมทั้งการพัฒนาฐานเศรษฐกิจแห่งอนาคต ทั้งนี้ภายใต้กรอบการปฏิรูปและ

พัฒนาปัจจัยเชิงยุทธศาสตร์ทุกด้าน อันได้แก่โครงสร้างพื้นฐานและระบบโลจิสติกส์ วิทยาศาสตร์ เทคโนโลยีและนวัตกรรม การพัฒนาทุนมนุษย์ และการบริหารจัดการทั้งในภาครัฐและภาคธุรกิจเอกชน กรอบแนวทางที่ต้องให้ความสำคัญ อาทิ

(1) การพัฒนาสมรรถนะทางเศรษฐกิจ ได้แก่การรักษาเสถียรภาพเศรษฐกิจและสร้างความเชื่อมั่น การส่งเสริมการค้าและการลงทุนที่อยู่บนการแข่งขันที่เป็นธรรมและรับผิดชอบต่อสังคม ตลอดจนการพัฒนาประเทศสู่ความเป็นชาติการค้าเพื่อให้ได้ประโยชน์จากห่วงโซ่มูลค่าในภูมิภาค และเป็นการยกระดับไปสู่ส่วนบนของห่วงโซ่มูลค่ามากขึ้น

(2) การพัฒนาภาคการผลิตและบริการบนฐานของการพัฒนานวัตกรรมและมีความเป็นมิตรต่อสิ่งแวดล้อม โดยมีการใช้ดิจิทัลและการค้าที่เข้มข้นเพื่อสร้างมูลค่าเพิ่มและขยายกิจกรรมการผลิตและบริการ โดยมุ่งสู่ความเป็นเลิศในระดับโลกและในระดับภูมิภาคในอุตสาหกรรมหลายสาขา และในภาคบริการที่หลากหลายตามรูปแบบการดำเนินชีวิตและการดำเนินธุรกิจที่เปลี่ยนไป รวมทั้งเป็นแหล่งอาหารคุณภาพ สะอาด และปลอดภัยของโลก

- ภาคเกษตร โดยเสริมสร้างฐานการผลิตให้เข้มแข็งและยั่งยืน เพิ่มขีดความสามารถในการแข่งขันของภาคเกษตรส่งเสริมเกษตรกรรายย่อยให้ปรับไปสู่การทำเกษตรยั่งยืนที่เป็นมิตรกับสิ่งแวดล้อมและรวมกลุ่มเกษตรกรในการพัฒนาอาชีพที่เข้มแข็ง และการพัฒนาสินค้าเกษตรที่มีศักยภาพและอาหารคุณภาพ สะอาด และปลอดภัย

- ภาคอุตสาหกรรม โดยพัฒนาอุตสาหกรรมศักยภาพ ยกกระตือรือร้นการพัฒนาอุตสาหกรรมปัจจุบันที่มีศักยภาพสูง และพัฒนาอุตสาหกรรมอนาคตที่มีศักยภาพ โดยการใช้ดิจิทัลและการค้ามาเพิ่มมูลค่าและยกระดับห่วงโซ่มูลค่าในระดับสูงขึ้นไป

- ภาคบริการ โดยขยายฐานการบริการให้มีความหลากหลาย มีความเป็นเลิศ และเป็นมิตรต่อสิ่งแวดล้อม โดยการยกระดับบริการที่เป็นฐานรายได้เดิม เช่น การท่องเที่ยวและพัฒนาให้ประเทศไทยเป็นศูนย์กลางการให้บริการสุขภาพ ธุรกิจบริการด้านการเงินและธุรกิจบริการที่มีศักยภาพอื่นๆ เป็นต้น

(3) การพัฒนาผู้ประกอบการและเศรษฐกิจชุมชน พัฒนาทักษะผู้ประกอบการ ยกกระตือรือร้นผลิตภาพแรงงานและพัฒนาวิสาหกิจขนาดกลางและขนาดย่อม (SMEs) สู่สากล และพัฒนาวิสาหกิจชุมชนและสถาบันเกษตรกร

(4) การพัฒนาพื้นที่เศรษฐกิจพิเศษและเมืองพัฒนาเขตเศรษฐกิจพิเศษชายแดน และพัฒนาระบบเมืองศูนย์กลางความเจริญ จัดระบบผังเมืองที่มีประสิทธิภาพและมีส่วนร่วม มีการจัดการสิ่งแวดล้อมเมือง และโครงสร้างพื้นฐานทางสังคมและเศรษฐกิจที่สอดคล้องกับศักยภาพ

(5) การลงทุนพัฒนาโครงสร้างพื้นฐาน ในด้านการขนส่ง ด้านพลังงาน ระบบเทคโนโลยีสารสนเทศและการสื่อสารและการวิจัยและพัฒนา

(6) การเชื่อมโยงกับภูมิภาคและเศรษฐกิจโลก สร้างความเป็นหุ้นส่วนการพัฒนาภavnานาประเทศ ส่งเสริมให้ไทยเป็นฐานของการประกอบธุรกิจ ความร่วมมือกับนานาชาติในการสร้างความมั่นคงด้านต่างๆ เพิ่มบทบาทของไทยในองค์กรระหว่างประเทศ รวมถึงสร้างองค์ความรู้ด้านการต่างประเทศ

(3) ยุทธศาสตร์ชาติด้านการพัฒนาและส่งเสริมศักยภาพทรัพยากรมนุษย์

เพื่อพัฒนาคนและสังคมไทยให้เป็นรากฐานที่แข็งแกร่งของประเทศมีความพร้อมทางกายใจ สติปัญญา มีความเป็นสากล มีทักษะการคิดวิเคราะห์อย่างมีเหตุผล มีระเบียบวินัย เคารพกฎหมาย มีคุณธรรม จริยธรรม รู้คุณค่าความเป็นไทย มีครอบครัวที่มั่นคง กรอบแนวทางที่ต้องให้ความสำคัญ อาทิ

- (1) การพัฒนาศักยภาพคนตลอดช่วงชีวิตให้สนับสนุนการเจริญเติบโตของประเทศ
- (2) การยกระดับคุณภาพการศึกษาและการเรียนรู้ให้มีคุณภาพ เท่าเทียม และทั่วถึง
- (3) การปลูกฝังระเบียบวินัย คุณธรรม จริยธรรมค่านิยมที่พึงประสงค์
- (4) การสร้างเสริมให้คนมีสุขภาพที่ดี
- (5) การสร้างความอยู่ดีมีสุขของครอบครัวไทยเสริมสร้างบทบาทของสถาบันครอบครัว

ในการบ่มเพาะจิตใจให้เข้มแข็ง

(4) ยุทธศาสตร์ชาติด้านการสร้างโอกาสความเสมอภาคและเท่าเทียมกันทางสังคม

เพื่อกระจายโอกาสการพัฒนาและสร้างความมั่นคงให้ทั่วถึง ลดความเหลื่อมล้ำไปสู่สังคม ที่เสมอภาคและเป็นธรรม กรอบแนวทางที่ต้องให้ความสำคัญ อาทิ

- (1) การสร้างความมั่นคงและการลดความเหลื่อมล้ำทางด้านเศรษฐกิจและสังคม
- (2) การพัฒนาระบบบริการและระบบบริหารจัดการสุขภาพ
- (3) การสร้างสภาพแวดล้อมและนวัตกรรมที่เอื้อต่อการดำรงชีวิตในสังคมสูงวัย
- (4) การสร้างความเข้มแข็งของสถาบันทางสังคมทุนทางวัฒนธรรมและความเข้มแข็ง

ของชุมชน

- (5) การพัฒนาการสื่อสารมวลชนให้เป็นกลไกในการสนับสนุนการพัฒนา

(5) ยุทธศาสตร์ชาติด้านการสร้างการเติบโตบนคุณภาพชีวิตที่เป็นมิตรกับสิ่งแวดล้อม

เพื่อเร่งอนุรักษ์ฟื้นฟูและสร้างความมั่นคงของฐานทรัพยากรธรรมชาติ และมีความมั่นคงด้านน้ำ รวมทั้งมีความสามารถในการป้องกันผลกระทบและปรับตัวต่อการเปลี่ยนแปลงสภาพภูมิอากาศและภัยพิบัติ ธรรมชาติ และพัฒนามุ่งสู่การเป็นสังคมสีเขียว กรอบแนวทางที่ต้องให้ความสำคัญ อาทิ

- (1) การจัดระบบอนุรักษ์ ฟื้นฟูและป้องกันการทำลายทรัพยากรธรรมชาติ
- (2) การวางระบบบริหารจัดการน้ำให้มีประสิทธิภาพทั้ง 25 ลุ่มน้ำ เน้นการปรับระบบ

การบริหารจัดการอุทกภัยอย่างบูรณาการ

- (3) การพัฒนาและใช้พลังงานที่เป็นมิตรกับสิ่งแวดล้อม
- (4) การพัฒนาเมืองอุตสาหกรรมเชิงนิเวศและเมืองที่เป็นมิตรกับสิ่งแวดล้อม
- (5) การร่วมลดปัญหาโลกร้อนและปรับตัวให้พร้อมกับการเปลี่ยนแปลงสภาพภูมิอากาศ
- (6) การใช้เครื่องมือทางเศรษฐศาสตร์และนโยบายการคลังเพื่อสิ่งแวดล้อม

(6) ยุทธศาสตร์ชาติด้านการปรับสมดุลและพัฒนาระบบการบริหารจัดการภาครัฐ

การบริหารจัดการภาครัฐ เพื่อให้หน่วยงานภาครัฐมีขนาดที่เหมาะสมกับบทบาทภารกิจ มีสมรรถนะสูง มีประสิทธิภาพและประสิทธิผลกระจายบทบาทภารกิจไปสู่ท้องถิ่นอย่างเหมาะสม มีธรรมาภิบาล กรอบแนวทางที่ต้องให้ความสำคัญ อาทิ

- (1) การปรับปรุงโครงสร้าง บทบาท ภารกิจของหน่วยงานภาครัฐ ให้มีขนาดที่เหมาะสม
- (2) การวางระบบบริหารราชการแบบบูรณาการ
- (3) การพัฒนาระบบบริหารจัดการกำลังคนและพัฒนาบุคลากรภาครัฐ
- (4) การต่อต้านการทุจริตและประพฤติมิชอบ
- (5) การปรับปรุงกฎหมายและระเบียบต่างๆ
- (6) การพัฒนาให้ทันสมัย เป็นธรรมและเป็นสากล
- (7) การพัฒนาระบบการให้บริการประชาชนของหน่วยงานภาครัฐ
- (8) การปรับปรุงการบริหารจัดการรายได้และรายจ่ายของภาครัฐ

กลไกการขับเคลื่อนกระบวนการพัฒนา

ยุทธศาสตร์ชาติจะเป็นแผนแม่บทหลักในการพัฒนาประเทศเพื่อให้ส่วนราชการและหน่วยงานต่างๆ ใช้เป็นแนวทางในการจัดทำแผนยุทธศาสตร์การพัฒนาประเทศในด้านต่างๆ อาทิ แผนพัฒนาเศรษฐกิจและสังคมแห่งชาติ แผนเฉพาะด้านต่างๆ เช่น ด้านความมั่นคง เศรษฐกิจ การศึกษา ศิลปวัฒนธรรม ฯลฯ แผนปฏิบัติการในระดับกระทรวงและในระดับพื้นที่ ให้มีความสอดคล้องกันตามห้วงเวลานอกจากนี้ยุทธศาสตร์ชาติจะใช้เป็นกรอบในการจัดสรรงบประมาณและทรัพยากรอื่นๆ ของประเทศ เพื่อขับเคลื่อนการพัฒนาอย่างมีเอกภาพให้บรรลุเป้าหมาย โดยจะต้องอาศัยการประสานความร่วมมือจากหลายภาคส่วน ภายใต้ระบบประชาธิปไตย คือ ความร่วมมือของภาครัฐภาคเอกชน ภาคประชาชนและประชาสังคม ทั้งนี้ รัฐธรรมนูญแห่งราชอาณาจักรไทยจะได้มีการกำหนดเกี่ยวกับบทบาทของยุทธศาสตร์ชาติและแนวทางในการนำยุทธศาสตร์ชาติไปสู่การปฏิบัติ เพื่อที่ส่วนราชการและหน่วยงานต่างๆ จะสามารถขับเคลื่อนการพัฒนาได้อย่างต่อเนื่องและบูรณาการ

ปัจจัยความสำเร็จของยุทธศาสตร์ชาติ

(1) **สาระของยุทธศาสตร์ชาติ** กำหนดวิสัยทัศน์ระยะยาวที่ชัดเจน มีการกำหนดเป้าหมายและภาพในอนาคตของประเทศที่ชัดเจนและเป็นที่ยอมรับ และยอมรับเป็นเจ้าของร่วมกันสามารถถ่ายทอดเป้าหมายของยุทธศาสตร์ชาติ สู่เป้าหมายเฉพาะด้านต่างๆ ตามระยะเวลาเป็นช่วงๆ ของหน่วยงานปฏิบัติได้ และมีการกำหนดตัวชี้วัดที่สามารถวัดผลสัมฤทธิ์ได้

(2) **ระบบและกฎหมาย** มีกฎหมายรองรับ มีกลไกเชื่อมโยงกับแผนพัฒนาเศรษฐกิจและสังคมแห่งชาติและแผนในระดับต่างๆ เพื่อให้ส่วนราชการนำยุทธศาสตร์ชาติไปปฏิบัติ รวมทั้งกรอบกฎหมายด้านการจัดสรรงบประมาณ ให้สามารถระดมทรัพยากรเพื่อผลักดันขับเคลื่อนการดำเนินการตามยุทธศาสตร์ชาติอย่างมีบูรณาการ และกรอบกฎหมายที่จะกำหนดให้การดำเนินการตามยุทธศาสตร์ชาติมีความต่อเนื่อง รวมทั้งมีระบบการติดตามและประเมินผลอย่างเป็นระบบในทุกระดับ

(3) กลไกสู่การปฏิบัติ มีกลไกที่สอดรับ/สอดคล้องตั้งแต่ระดับการจัดทำยุทธศาสตร์การนำไปสู่การปฏิบัติ และการติดตามประเมินผล รวมทั้งมีกลไกในการกำกับดูแล บริหารจัดการและการขับเคลื่อนยุทธศาสตร์ชาติสู่การปฏิบัติอย่างมีประสิทธิภาพและหน่วยงานปฏิบัติจะต้องมีความเข้าใจ สามารถกำหนดแผนงานโครงการให้สอดคล้องกับเป้าหมายที่กำหนดไว้ในยุทธศาสตร์ชาติ

SDGs คือ หลังจากเป้าหมายการพัฒนาแห่งสหัสวรรษ (Millennium Development Goals – MDGs) ซึ่งต้องการเสริมสร้างมาตรฐานชีวิตความเป็นอยู่ของประชาชน ได้สิ้นสุดลงเมื่อปี 2015 นั้น องค์การสหประชาชาติ จึงจัดทำเป้าหมายเพื่อการพัฒนาที่ยั่งยืน (Sustainable Development Goals – SDGs) ทั้งหมด 17 ข้อ มุ่งหวังจะช่วยแก้ปัญหาที่โลกกำลังเผชิญอยู่ เช่น ความยากจน ความไม่เท่าเทียม สภาวะโลกร้อน และสันติสุข เพื่อเสริมแนวคิด “ไม่เป็นการทิ้งใครไว้ข้างหลัง” คาดว่าจะทำสำเร็จได้ภายในปี 2030

การพัฒนาที่ยั่งยืน (Sustainable Development) คือ แนวทางการพัฒนาที่ตอบสนองความต้องการของคนรุ่นปัจจุบัน โดยไม่ลดทอนความสามารถในการตอบสนอง ความต้องการของคนรุ่นหลัง (Brundtland Report, 1987) โดยการบรรลุการพัฒนาที่ยั่งยืน มีองค์ประกอบสำคัญ 3 ประการ ได้แก่ การเติบโตทางเศรษฐกิจ ความครอบคลุมทางสังคม และการคุ้มครองสิ่งแวดล้อม และในการประชุมสมัชชาสหประชาชาติ สมัยสามัญ ครั้งที่ 70 เมื่อวันที่ 25 กันยายน 2558 ณ สำนักงานใหญ่สหประชาชาติ ประเทศไทยและประเทศสมาชิกสหประชาชาติ รวม 193 ประเทศ ร่วมลงนามรับรองวาระการพัฒนาที่ยั่งยืน ค.ศ. 2030 ซึ่งเป็นกรอบการพัฒนาของโลกเพื่อร่วมกันบรรลุการพัฒนาทางสังคม เศรษฐกิจ และสิ่งแวดล้อมอย่างยั่งยืน โดยไม่ทิ้งใครไว้ข้างหลัง ภายในปี ค.ศ. 2030 โดยกำหนดให้มีเป้าหมายการพัฒนาที่ยั่งยืน เป็นแนวทางให้แต่ละประเทศดำเนินการร่วมกัน

เป้าหมายการพัฒนาที่ยั่งยืน (SDGs) 17 เป้าหมาย ประกอบไปด้วย 169 เป้าหมายย่อย (SDG Targets) ที่มีความเป็นสากล เชื่อมโยงและเกี่ยวพันกัน และกำหนดให้มี 247 ตัวชี้วัด เพื่อใช้ติดตามและประเมินความก้าวหน้าของการพัฒนา โดยสามารถจัดกลุ่ม SDGs ตามปัจจัยเชื่อมโยงกัน 5 มิติ (5P)

- (1) การพัฒนาคน (People) ให้มีความสำคัญกับการขจัดปัญหาความยากจนและความหิวโหยและลดความเหลื่อมล้ำในสังคม
- (2) สิ่งแวดล้อม (Planet) ให้มีความสำคัญกับการปกป้องและรักษาทรัพยากรธรรมชาติและสภาพภูมิอากาศเพื่อพลเมืองโลกรุ่นต่อไป
- (3) เศรษฐกิจและความมั่นคง (Prosperity) ส่งเสริมให้ประชาชนมีความเป็นอยู่ที่ดีและสอดคล้องกับธรรมชาติ
- (4) สันติภาพและความยุติธรรม (Peace) ยึดหลักการอยู่ร่วมกันอย่างสันติ มีสังคมที่สงบสุขและไม่แบ่งแยก
- (5) ความเป็นหุ้นส่วนการพัฒนา (Partnership) ความร่วมมือของทุกภาคส่วนในการขับเคลื่อนวาระการพัฒนาที่ยั่งยืน

(2) แผนพัฒนาเศรษฐกิจและสังคมแห่งชาติ ฉบับที่ 12

แผนพัฒนาเศรษฐกิจและสังคมแห่งชาติ ฉบับที่ 12 พ.ศ.2560-2564 ได้น้อมนำหลัก “ปรัชญาเศรษฐกิจพอเพียง” มาเป็นปรัชญานำทางในการพัฒนาประเทศอย่างต่อเนื่องจากแผนพัฒนาเศรษฐกิจและสังคมแห่งชาติ ฉบับที่ 9 - 11 โดยการจัดทำแผนพัฒนาเศรษฐกิจและสังคมแห่งชาติฉบับที่ 12 ครั้งนี้ สำนักคณะกรรมการพัฒนาเศรษฐกิจและสังคมแห่งชาติ (คสช.) ได้จัดทำบนพื้นฐานของกรอบยุทธศาสตร์ชาติ 20 ปี ซึ่งเป็นแผนหลักของการพัฒนาประเทศ และเป้าหมายการพัฒนาที่ยั่งยืน (Sustainable Development Goals : SDGs) รวมทั้งการปรับโครงสร้างประเทศไทยไปสู่ประเทศไทย 4.0 ตลอดจนประเด็นการปฏิรูปประเทศ นอกจากนี้ได้ให้ความสำคัญกับการมีส่วนร่วมของภาคีการพัฒนาทุกภาคส่วน เพื่อร่วมกันกำหนดวิสัยทัศน์และทิศทางการพัฒนาประเทศ รวมทั้งร่วมจัดทำรายละเอียดยุทธศาสตร์ของแผนฯ เพื่อมุ่งสู่ “ความมั่นคง มั่งคั่ง และยั่งยืน” ด้วยการพัฒนา

วัตถุประสงค์

1. เพื่อวางรากฐานให้คนไทยเป็นคนที่สมบูรณ์ มีคุณธรรมจริยธรรม มีระเบียบวินัย ค่านิยมที่ดี มีจิตสาธารณะ และมีความสุข โดยมีสุขภาพและสุขภาพที่ดี ครอบครัวอบอุ่น ตลอดจน เป็นคนเก่งมีทักษะ ความรู้ ความสามารถและพัฒนาตนเองได้ต่อเนื่องตลอดชีวิต
2. เพื่อให้คนไทยมีความมั่นคงทางเศรษฐกิจและสังคม ได้รับความเป็นธรรมในการเข้าถึง ทรัพยากรและบริการทางสังคมมีคุณภาพ ผู้ด้อยโอกาสได้รับการพัฒนาศักยภาพ รวมทั้งชุมชนมีความเข้มแข็งพึ่งพาตนเองได้
3. เพื่อให้เศรษฐกิจเข้มแข็ง แข่งขันได้ มีเสถียรภาพ และมีความยั่งยืน สร้างความเข้มแข็งของฐานการผลิตและบริการเดิมและขยายฐานใหม่โดยการใช้นวัตกรรมที่เข้มแข็งมากขึ้น สร้างความเข้มแข็งของเศรษฐกิจฐานราก และสร้างความมั่นคงทางพลังงาน อาหาร และน้ำ
4. เพื่อรักษาและฟื้นฟูทรัพยากรธรรมชาติและคุณภาพสิ่งแวดล้อมให้สามารถสนับสนุน การเติบโตที่เป็นมิตรกับสิ่งแวดล้อมและการมีคุณภาพชีวิตที่ดีของประชาชน
5. เพื่อให้การบริหารราชการแผ่นดินมีประสิทธิภาพ โปร่งใส ทันทสมัย และมีการทำงานเชิงบูรณาการของภาคีการพัฒนา
6. เพื่อให้มีการกระจายความเจริญไปสู่ภูมิภาคโดยการพัฒนาภาคและเมืองเพื่อรองรับ การพัฒนายกระดับฐานการผลิตและบริการเดิมและขยายฐานการผลิตและบริการใหม่
7. เพื่อผลักดันให้ประเทศไทยมีความเชื่อมโยง (Connectivity) กับประเทศต่างๆ ทั้งในระดับอนุภูมิภาคและนานาชาติได้อย่างสมบูรณ์และมีประสิทธิภาพ รวมทั้งให้ประเทศไทยมีบทบาทนำและสร้างสรรค์ในด้านการค้า การบริการ และการลงทุนภายใต้กรอบความร่วมมือต่างๆ ทั้งในระดับอนุภูมิภาค ภูมิภาค และโลก

เป้าหมาย

เพื่อให้เป็นไปตามวัตถุประสงค์ดังกล่าว ได้กำหนดเป้าหมายรวมการพัฒนาของแผนพัฒนาฯ ฉบับที่ 12 ประกอบด้วย

1. คนไทยมีคุณลักษณะเป็นคนไทยที่สมบูรณ์ มีวินัย มีทัศนคติและพฤติกรรมตามบรรทัดฐานที่ดีของสังคม มีความเป็นพลเมืองตื่นรู้ มีความสามารถในการปรับตัวได้อย่างรู้เท่าทันสถานการณ์มีความรับผิดชอบและ

ทำประโยชน์ต่อส่วนรวม มีสุขภาพและใจที่ดี มีความเจริญงอกงามทางจิตวิญญาณมีวิถีชีวิตที่พอเพียง และมีความเป็นไทย

2. ความเหลื่อมล้ำทางด้านรายได้และความยากจนลดลง เศรษฐกิจฐานรากมีความเข้มแข็งประชาชนทุกคนมีโอกาสในการเข้าถึงทรัพยากร การประกอบอาชีพ และบริการทางสังคมที่มีคุณภาพอย่างทั่วถึงและเป็นธรรม กลุ่มที่มีรายได้ต่ำสุดร้อยละ 40 มีรายได้เพิ่มขึ้นอย่างน้อยร้อยละ 15

3. ระบบเศรษฐกิจมีความเข้มแข็งและแข่งขันได้ โครงสร้างเศรษฐกิจปรับสู่เศรษฐกิจฐาน บริการและดิจิทัล มีผู้ประกอบการรุ่นใหม่และเป็นสังคมผู้ประกอบการ ผู้ประกอบการขนาดกลางและ ขนาดเล็กที่เข้มแข็ง สามารถใช้นวัตกรรมและเทคโนโลยีดิจิทัลในการสร้างสรรค์คุณค่าสินค้าและบริการ มีระบบการผลิตและให้บริการ จากฐานรายได้เดิมที่มีมูลค่าเพิ่มสูงขึ้น และมีการลงทุนในการผลิตและบริการ ฐานความรู้ขั้นสูงใหม่ๆ ที่เป็นมิตรกับสิ่งแวดล้อมและชุมชน รวมทั้งกระจายฐานการผลิตและการให้บริการสู่ ภูมิภาคเพื่อลดความเหลื่อมล้ำโดย เศรษฐกิจไทยมีเสถียรภาพและมีอัตราการขยายตัวเฉลี่ยร้อยละ 5 ต่อปี และมีปัจจัยสนับสนุน อาทิ ระบบ โลจิสติกส์ พลังงาน และการลงทุนวิจัยและพัฒนาที่เอื้อต่อการขยายตัวของภาคการผลิตและบริการ

4. ทูทางธรรมชาติและคุณภาพสิ่งแวดล้อมสามารถสนับสนุนการเติบโตที่เป็นมิตรกับสิ่งแวดล้อมมีความ มั่นคงทางอาหาร พลังงาน และน้ำ โดยเพิ่มพื้นที่ป่าไม้ให้ได้ร้อยละ 40 ของพื้นที่ ประเทศเพื่อรักษาความสมดุล ของระบบนิเวศ ลดการปล่อยก๊าซเรือนกระจกในภาคพลังงานและขนส่ง ไม่น้อยกว่าร้อยละ 7 ภายในปี 2563 เทียบกับการปล่อยในกรณีปกติ มีปริมาณหรือสัดส่วนของขยะมูลฝอยที่ได้รับการจัดการอย่างถูกหลักสุขาภิบาล เพิ่มขึ้น และรักษาคุณภาพน้ำและคุณภาพอากาศในพื้นที่วิกฤตให้อยู่ในเกณฑ์มาตรฐาน

5. มีความมั่นคงในเอกราชและอธิปไตย สังคมปลอดภัย สามัคคี สร้างภาพลักษณ์ดี และเพิ่มความเชื่อมั่น ของนานาชาติต่อประเทศไทย ความขัดแย้งทางอุดมการณ์และความคิดในสังคมลดลง ปัญหาอาชญากรรมลดลง ปริมาณความสูญเสียจากภัยโจรสลัดและการลักลอบขนส่งสินค้าและค่านิยมลดลงมีความพร้อมที่ปกป้อง ประชาชนจากการก่อการร้ายและภัยพิบัติทางธรรมชาติ ประเทศไทยมีส่วนร่วมในการกำหนดบรรทัดฐานระหว่าง ประเทศ เกิดความเชื่อมโยงการขนส่ง โลจิสติกส์ ห่วงโซ่มูลค่า เป็นหุ้นส่วนการพัฒนาที่สำคัญในอนุภูมิภาค ภูมิภาคและโลก และอัตราการเติบโตของมูลค่าการลงทุนและการส่งออกของไทยในอนุภูมิภาค ภูมิภาค และ อาเซียนสูงขึ้น

6. มีระบบบริหารจัดการภาครัฐที่มีประสิทธิภาพ ทันสมัย โปร่งใส ตรวจสอบได้ กระจายอำนาจและมี ส่วนร่วมจากประชาชน บทบาทภาครัฐในการให้บริการซึ่งภาคเอกชนดำเนินการแทนได้ดีกว่าลดลง เพิ่มการใช้ ระบบดิจิทัลในการให้บริการ ปัญหาคอร์รัปชันลดลงและการบริหารจัดการขององค์กรปกครองส่วนท้องถิ่นมีอิสระ มากขึ้น โดยอันดับประสิทธิภาพภาครัฐที่จัดทำโดยสถาบันการศึกษานานาชาติและ อันดับความยากง่ายในการ ดำเนินธุรกิจในประเทศดีขึ้น การใช้จ่ายภาครัฐและระบบงบประมาณมีประสิทธิภาพสูง ฐานภาษีกว้างขึ้น และ ดัชนีการรับรู้การทุจริตดีขึ้น รวมถึงมีบุคลากรภาครัฐที่มีความรู้ความสามารถและปรับตัวได้ทันกับยุคดิจิทัลเพิ่มขึ้น

แนวทางการพัฒนา

1. การยกระดับศักยภาพการแข่งขันและการหลุดพ้นกับดักรายได้ปานกลางสู่รายได้สูง

1.1 การส่งเสริมด้านการวิจัยและพัฒนา

พัฒนาสภาวะแวดล้อมของการพัฒนาวิทยาศาสตร์เทคโนโลยีวิจัยและนวัตกรรมทั้งด้านการลงทุนในการวิจัยและพัฒนาด้านบุคลากรวิจัยด้านโครงสร้างพื้นฐานและด้านการบริหารจัดการรวมทั้งสนับสนุนและผลักดันให้ผู้ประกอบการมีบทบาทหลักด้านเทคโนโลยีและนวัตกรรมตลอดจนผลักดันงานวิจัยและพัฒนาให้ใช้ประโยชน์อย่างแท้จริงทั้งเชิงพาณิชย์และสาธารณะโดยให้ความสำคัญคุ้มครองทรัพย์สินทางปัญญา

1.2 การพัฒนาผลิตภาพแรงงาน

สร้างความร่วมมือระหว่างภาครัฐและภาคเอกชนในการพัฒนากำลังคนและแรงงานให้มีทักษะความรู้และสมรรถนะที่สอดคล้องกับความต้องการของตลาดและรองรับการเปิดเสรีของประชาคมอาเซียนโดยยกระดับและพัฒนาสมรรถนะแรงงานไทยด้วยเทคโนโลยีเร่งรัดให้แรงงานทั้งระบบมีการเรียนรู้ขั้นพื้นฐานเพื่อสามารถแข่งขันในตลาดแรงงานได้สนับสนุนให้แรงงานและปัจจัยการผลิตมีความยืดหยุ่นในการเคลื่อนย้ายระหว่างสาขาการผลิตและระหว่างพื้นที่การผลิตเพื่อให้แรงงานสามารถเคลื่อนย้ายไปสู่สาขาการผลิตที่มีผลิตภาพการผลิตสูงสุดและสนับสนุนให้ผู้ประกอบการในภาคอุตสาหกรรมและบริการจัดทำกรอบคุณวุฒิวิชาชีพและมาตรฐานฝีมือแรงงานให้เป็นมาตรฐานที่เชื่อมโยงกันเพื่อยกระดับทักษะของแรงงานไทย

1.3 การส่งเสริมผู้ประกอบการที่เข้มแข็งและพาณิชย์ดิจิทัล

พัฒนาขีดความสามารถของผู้ประกอบการให้มีความยืดหยุ่นสามารถปรับตัวและดำเนินธุรกิจท่ามกลางการดำเนินนโยบายและมาตรการการกีดกันทางการค้าในรูปแบบต่างๆ เพิ่มสัดส่วนความเป็นเจ้าของของคนไทยและสนับสนุนให้มีการขยายตลาดที่มีแบรนด์สินค้าและช่องทางการตลาดที่เป็นของตนเองมากขึ้นตลอดจนพัฒนาต่อยอดอุตสาหกรรมและบริการเพื่อเข้าสู่การเป็นศูนย์กลางการผลิตบริการและอุตสาหกรรมดิจิทัล

1.4 การลงทุนโครงสร้างพื้นฐาน

เร่งลงทุนและพัฒนาโครงสร้างพื้นฐานด้านการคมนาคมขนส่งเพื่อเชื่อมโยงพื้นที่เศรษฐกิจในประเทศและต่างประเทศทั้งการพัฒนาและปรับปรุงโครงข่ายรถไฟให้เป็นโครงข่ายหลักในการเดินทางและขนส่งของประเทศพัฒนาโครงข่ายระบบขนส่งสาธารณะและโครงข่ายทางหลวงพิเศษระหว่างเมืองขยายขีดความสามารถของท่าอากาศยานหลักของประเทศพัฒนาท่าเรือที่มีศักยภาพให้เป็นท่าเรืออเล็กทรอนิกส์เต็มรูปแบบรวมทั้งพัฒนาและปรับปรุงระบบโทรคมนาคมของประเทศตลอดจนสนับสนุนการพัฒนาด้านอุตสาหกรรมที่เกิดจากลงทุนด้านโครงสร้างพื้นฐานเช่นอุตสาหกรรมซ่อมบำรุงและผลิตชิ้นส่วนอากาศยานและอุตสาหกรรมระบบรางเป็นต้นเพื่อสร้างโอกาสทางเศรษฐกิจให้กับประเทศในการเป็นฐานการผลิตในภูมิภาคอาเซียน

1.5 การปรับโครงสร้างการผลิต

ปรับโครงสร้างการผลิตภาคเกษตรโดยการปรับเปลี่ยนจากการผลิตสินค้าเกษตรขั้นปฐมเป็นสินค้าเกษตรแปรรูปที่มีมูลค่าสูงมีคุณภาพและมาตรฐานสากลสร้างความเชื่อมโยงทางด้านวัตถุดิบกับประเทศเพื่อนบ้านและลดระดับการผลิตสินค้าขั้นปฐมที่สูญเสียขีดความสามารถในการแข่งขันลงสู่ระดับที่จำเป็นสำหรับการสร้างความมั่นคงทางด้านอาหารและพลังงานจัดระบบการผลิตให้สอดคล้องกับศักยภาพพื้นที่และความต้องการของตลาดตั้งแต่ต้นน้ำถึงปลายน้ำทั้งด้านกายภาพและเศรษฐกิจรวมทั้งส่งเสริมการรวมกลุ่มทางการเกษตร

จากกิจการเจ้าของคนเดียวเป็นการประกอบการในลักษณะสหกรณ์ทั้งหุ้นส่วนและบริษัทเพื่อให้เกิดการประหยัดจากขนาดพิจารณาพันธุ์พืชที่เหมาะสมกับศักยภาพของพื้นที่และแหล่งน้ำใช้เทคโนโลยีการผลิตในระดับที่เหมาะสมใช้กลไกตลาดในการป้องกันความเสี่ยงตลอดจนส่งเสริมและเร่งขยายผลแนวคิดการทำการเกษตรตามหลักปรัชญาของเศรษฐกิจพอเพียงและระบบเกษตรกรรมยั่งยืนปรับโครงสร้างการผลิตภาคบริการโดยเร่งพัฒนาระบบคมนาคมขนส่งให้เกิดความเชื่อมโยงกันเป็นโครงข่ายทั้งทางบกทางน้ำและทางอากาศเร่งพัฒนาท่าเทียบเรือขนาดใหญ่เพื่อรองรับการเติบโตของการท่องเที่ยวทางทะเลปรับปรุงแก้ไขกฎหมายที่เกี่ยวข้องกับการท่องเที่ยวให้ครอบคลุมและทันสมัยทั้งการควบคุมกิจกรรมต่างๆเกี่ยวกับการท่องเที่ยวและส่งเสริมการท่องเที่ยวและกำหนดและจัดทำกฎหมายเพื่อยกระดับมาตรฐานการท่องเที่ยวของไทยสู่สากลและรองรับการพัฒนาการท่องเที่ยวให้สามารถแข่งขันได้ในระดับนานาชาติรวมทั้งส่งเสริมการพัฒนาเชิงพื้นที่ในลักษณะกลุ่มคลัสเตอร์ท่องเที่ยวโดยสนับสนุนการพัฒนาด้านการท่องเที่ยวของพื้นที่ที่มีความเชื่อมโยงทั้งทางกายภาพวิถีชีวิต/วัฒนธรรมท้องถิ่นและกิจกรรมการท่องเที่ยวตลอดจนส่งเสริมการสร้างเชื่อมโยงด้านการท่องเที่ยวในภูมิภาคอาเซียนทั้งประเทศที่มีพรมแดนติดกันและประเทศที่มีโครงข่ายคมนาคมขนส่งเชื่อมโยงกันเพื่อให้เกิดการพัฒนาแบบองค์รวมทั้งระบบพัฒนาต่อยอดอุตสาหกรรมอนาคตเพื่อเป็นแหล่งการถ่ายเทเทคโนโลยีเชื่อมโยงการผลิตกับอุตสาหกรรมที่เป็นฐานรายได้ประเทศและเป็นกลไกการขับเคลื่อนเศรษฐกิจไทยให้เข้าสู่การเป็นศูนย์กลางการผลิตและบริการทั้งในระดับอนุภูมิภาคและในภูมิภาคอาเซียนพัฒนาโครงสร้างพื้นฐานที่สนับสนุนการขยายตัวด้านการค้าการลงทุน เช่น โลจิสติกส์ และพลังงานรวมทั้งปัจจัยสนับสนุนการลงทุนอื่นๆเช่นลดอุปสรรคการเคลื่อนย้ายเงินทุนระหว่างประเทศเป็นต้นส่งเสริมการนำเทคโนโลยีและนวัตกรรมมาประยุกต์ใช้ทั้งภาคการผลิตการตลาดการบริหารจัดการการเงินและโลจิสติกส์เชื่อมโยงเศรษฐกิจดิจิทัลในการอำนวยความสะดวกทางการค้าการลงทุนด้วยระบบอิเล็กทรอนิกส์และสนับสนุนการลงทุนเพื่อสร้างเศรษฐกิจและสังคมแห่งปัญญาและการเรียนรู้มุ่งเน้นการพัฒนาธุรกิจเชิงสร้างสรรค์การลงทุนที่ใช้เทคโนโลยีขั้นสูงและเป็นมิตรกับสิ่งแวดล้อมการประหยัดพลังงานและการใช้พลังงานทดแทนการลงทุนด้านการวิจัยและพัฒนาเชิงพาณิชย์การจัดตั้งสำนักงานใหญ่ข้ามประเทศบริษัทการค้าระหว่างประเทศรวมทั้งการให้ความสำคัญเรื่องความรับผิดชอบต่อสังคมและการตอบแทนสู่สังคมขององค์กรและกิจการเพื่อสังคม

2. การพัฒนาศักยภาพคนตามช่วงวัยและการปฏิรูประบบเพื่อสร้างสังคมสูงวัยอย่างมีคุณภาพ

2.1 การพัฒนาศักยภาพคนในทุกช่วงวัยให้สนับสนุนการเจริญเติบโตของประเทศโดยช่วงวัย

เด็ก ตั้งแต่แรกเกิดให้มีพัฒนาการที่สมวัยในทุกด้าน **วัยเรียนวัยรุ่น** ให้มีทักษะการเรียนรู้ทักษะชีวิตสามารถอยู่ร่วมกับผู้อื่นภายใต้บริบทสังคมที่เป็นพหุวัฒนธรรม **วัยแรงงาน** ให้มีการพัฒนาระดับสมรรถนะฝีมือแรงงานเพื่อสร้างผลิตภาพเพิ่มให้กับประเทศ **วัยผู้สูงอายุ** ให้มีการทำงานที่เหมาะสมตามศักยภาพและประสบการณ์มีรายได้ในการดำรงชีวิตมีการสร้างเสริมและฟื้นฟูสุขภาพเพื่อป้องกันหรือชะลอความทุพพลภาพและโรคเรื้อรังต่างๆที่จะก่อให้เกิดภาระแก่ปัจเจกบุคคลครอบครัวและระบบบริการสุขภาพ

2.2 การยกระดับคุณภาพการศึกษาและการเรียนรู้ให้มีคุณภาพเท่าเทียมและทั่วถึงโดย

(1) **ปฏิรูประบบบริหารจัดการทางการศึกษาโดยปรับระบบบริหารจัดการการศึกษาใหม่เพื่อสร้างความรับผิดชอบต่อผลลัพธ์ (Accountability)**

(2) ปฏิรูประบบการคลังด้านการศึกษาเพื่อเพิ่มคุณภาพและประสิทธิภาพการจัดการศึกษาโดยการจัดสรรงบประมาณตรงสู่ผู้เรียนส่งเสริมการมีส่วนร่วมจากภาคเอกชนในการจัดการศึกษา

(3) พัฒนาคุณภาพครูทั้งระบบตั้งแต่กระบวนการผลิตสรรหาและการคัดเลือกให้ได้คนดีคนเก่งรวมทั้งระบบการประเมินและรับรองคุณภาพที่เน้นผลลัพธ์จากตัวผู้เรียน

(4) ปฏิรูประบบการเรียนรู้โดยมุ่งจัดการเรียนรู้เพื่อสร้างสมรรถนะกำลังคนทั้งระบบการศึกษาตั้งแต่ระดับประถมศึกษาจนถึงการเรียนรู้ตลอดชีวิตพัฒนาสื่อเพื่อการเรียนรู้ปรับหลักสูตรและผลิตกำลังคนให้สอดคล้องกับการเปลี่ยนแปลงและความต้องการของตลาดการวิจัยและการใช้เทคโนโลยีและสื่อเพื่อการเรียนรู้

2.3 การพัฒนาด้านสุขภาพโดยส่งเสริมการพัฒนาเทคโนโลยีและนวัตกรรมทางการแพทย์เพื่อรองรับการเป็นสังคมผู้สูงอายุทั้งในด้านผลิตภัณฑ์สุขภาพและที่อยู่อาศัยสำหรับผู้สูงอายุยกระดับการบริหารจัดการระบบสุขภาพเพื่อลดความเหลื่อมล้ำและสร้างความยั่งยืนในระยะยาวโดยพัฒนาระบบข้อมูลสารสนเทศเพื่อการบริหารทรัพยากรด้านสาธารณสุขบูรณาการระบบหลักประกันสุขภาพภาครัฐให้เกิดความเป็นเอกภาพในการบริหารจัดการและการใช้ทรัพยากรและส่งเสริมการอภิบาลระบบสุขภาพในรูปแบบเครือข่ายที่มีการใช้ทรัพยากรร่วมกันพัฒนาศักยภาพของประเทศไทยสู่การเป็นศูนย์กลางสุขภาพนานาชาติทั้งในด้านศูนย์กลางบริการสุขภาพ (Medical Service Hub) ศูนย์กลางบริการเพื่อส่งเสริมสุขภาพ (Wellness Hub) ศูนย์กลางยาและผลิตภัณฑ์เพื่อสุขภาพ (Product Hub) และศูนย์กลางบริการวิชาการและงานวิจัย (Academic Hub) เพื่อนำรายได้กลับมาใช้ยกระดับคุณภาพบริการสาธารณสุขในประเทศไทยรวมทั้งส่งเสริมให้ความสำคัญกับมิติสุขภาพในทุกนโยบายสาธารณะ (Health in All Policies) เพื่อให้การขับเคลื่อนนโยบายของทุกภาคส่วนตระหนักถึงผลกระทบของนโยบายสาธารณะที่มีต่อสุขภาพของประชาชน

2.4 การสร้างสภาพแวดล้อมและนวัตกรรมที่เอื้อต่อการดำรงชีพในสังคมสูงวัยโดยการปรับปรุงสภาพแวดล้อมและความจำเป็นทางกายภาพให้เหมาะกับวัยและการพัฒนาระบบการดูแลผู้สูงอายุในรูปแบบที่หลากหลายทั้งในด้านการจัดบริการสุขภาพและสวัสดิการสังคมอย่างบูรณาการโดยการมีส่วนร่วมของทุกภาคส่วนอย่างต่อเนื่องรวมทั้งพัฒนาชุมชนที่มีศักยภาพและความพร้อมให้เป็นต้นแบบของการดูแลผู้สูงอายุเพื่อขยายผลไปสู่ชุมชนอื่นตลอดจนการพัฒนานวัตกรรมในการใช้ชีวิตประจำวันสำหรับผู้สูงอายุ

3. การลดความเหลื่อมล้ำทางสังคม

3.1 การยกระดับรายได้และสร้างโอกาสในการประกอบอาชีพมุ่งเน้นการเพิ่มผลิตภาพแรงงานโดยสนับสนุนให้แรงงานมีโอกาสเข้าถึงการเรียนรู้และพัฒนาทักษะฝีมือแรงงานอย่างมีมาตรฐานปรับโครงสร้างค่าจ้างแรงงานให้ชัดเจนและสะท้อนทักษะฝีมือแรงงานอย่างแท้จริงเร่งผลักดันให้การใช้ระบบมาตรฐานคุณวุฒิวิชาชีพและมาตรฐานฝีมือแรงงานในทางปฏิบัติอย่างเป็นทางการนอกจากนี้เพิ่มผลิตภาพทางการผลิตของเกษตรกรรายย่อยโดยสนับสนุนการวิจัยและพัฒนาและการผลิตทางการเกษตรที่สอดคล้องกับพื้นที่สร้างหลักประกันรายได้แทนการอุดหนุนด้านราคาสินค้าเกษตรลดต้นทุนทางการเกษตรโดยสนับสนุนปัจจัยการผลิต

3.2 การจัดบริการทางสังคมให้ทุกคนตามสิทธิขั้นพื้นฐานและเน้นการสร้างภูมิคุ้มกันระดับปัจเจกโดย

(1) พัฒนาระบบบริการสาธารณะให้มีคุณภาพและมีช่องทางการเข้าถึงอย่างหลากหลายโดย

เฉพาะระบบบริการสาธารณสุขและการศึกษาขั้นพื้นฐานสวัสดิการสังคมและกระบวนการยุติธรรม

(2) สนับสนุนการจัดหาที่อยู่อาศัยของผู้มีรายได้น้อยและการเข้าถึงระบบสาธารณสุขปโภคกำหนด เป็นนโยบายที่อยู่อาศัยแห่งชาติและเมืองน่าอยู่พัฒนาโครงการที่อยู่อาศัยแก้ปัญหาชุมชนแออัดในเมืองโดย ดำเนินการร่วมกับภาคธุรกิจเอกชนและ

(3) การจัดรูปแบบสวัสดิการพื้นฐานที่จำเป็นและเหมาะสมตามกลุ่มเป้าหมาย(Customized Welfare) ที่คำนึงถึงฐานะทางเศรษฐกิจและสังคมที่แตกต่างกันโดยมีแนวทางการรับภาระค่าใช้จ่ายร่วมกัน (Cost Sharing)

3.3 การสร้างความเสมอภาคในการเข้าถึงทรัพยากรโดยปฏิรูปที่ดินเพื่อการเกษตรสนับสนุนให้ เกษตรกรรายย่อยที่ไร้ที่ดินทำกินและยากจนได้มีที่ดินเป็นของตนเองหรือมีสิทธิทำกินในที่ดินปฏิรูประบบการ บริหารจัดการน้ำอย่างเป็นระบบและเข้าถึงพื้นที่เป้าหมายได้อย่างแท้จริงด้วยการผลักดันพรบ.ทรัพยากรน้ำ พ.ศ. และบูรณาการแผนงานและงบประมาณร่วมกันของหน่วยงานและสร้างกระบวนการมีส่วนร่วมรวมทั้ง ปรับปรุงโครงสร้างภาษีที่เป็นธรรมเช่นภาษีที่ดินและสิ่งปลูกสร้างภาษีมรดกและภาษีสิ่งแวดล้อม เป็นต้น

3.4 การเข้าถึงกระบวนการยุติธรรมอย่างเสมอภาคการคุ้มครองสิทธิขั้นพื้นฐานและการเข้าถึง กระบวนการยุติธรรมอย่างเท่าเทียมโดยการเสริมศักยภาพและความเข้มแข็งด้านกฎหมายให้แก่ประชาชนรวมทั้ง การปรับปรุงและบังคับใช้กฎหมายเพื่อลดปัญหาความเหลื่อมล้ำ เช่น กฎหมายป่าชุมชนกฎหมายภาษีมรดก กฎหมายที่ดิน เป็นต้น

4. การรองรับการเชื่อมโยงภูมิภาคและความเป็นเมือง

4.1 การลงทุนด้านโครงสร้างพื้นฐานและสิ่งอำนวยความสะดวกของเมืองเตรียมความพร้อม รองรับความเป็นเมืองทั้งด้านการบริหารจัดการด้านผังเมืองด้านสาธารณสุขปโภคสาธารณสุขการระบบคมนาคมขนส่ง ระบบบริหารจัดการสิ่งแวดล้อมระบบการศึกษาและระบบสาธารณสุขที่ได้มาตรฐานมีคุณภาพและเพียงพอต่อ ความต้องการของคนในเมืองรวมทั้งเสริมสร้างความสามารถในการบริหารจัดการเมืองตามระดับการพัฒนา

4.2 การพัฒนาด้านการขนส่งและโลจิสติกส์เชื่อมโยงกับเพื่อนบ้านส่งเสริมและเร่งรัดการ พัฒนาระบบการบริหารจัดการโลจิสติกส์ของประเทศเพื่อเพิ่มความสามารถในการแข่งขันของประเทศทั้งด้าน การค้าการลงทุนและการบริการโดยคำนึงถึงการเป็นมิตรต่อสิ่งแวดล้อม (Green Logistics) สนับสนุนให้เกิดความ ร่วมมือในห่วงโซ่อุปทานและปรับปรุงกฎหมายกฎระเบียบรวมทั้งปรับลดกระบวนการด้านอำนวยความสะดวกทาง การค้าขนส่งและโลจิสติกส์ให้มีความสะดวกและมีประสิทธิภาพต่อภาคธุรกิจอย่างแท้จริง

4.3 การส่งเสริมการลงทุนการค้าชายแดนและการจัดตั้งเขตพัฒนาเศรษฐกิจพิเศษให้ ความสำคัญกับนโยบายส่งเสริมการลงทุนและการค้าชายแดนเพื่อดึงดูดให้นักลงทุนในภูมิภาคเข้ามาลงทุนในไทย และประเทศเพื่อนบ้านรวมทั้งส่งเสริมการจัดตั้งเขตพัฒนาเศรษฐกิจพิเศษในพื้นที่ชายแดนโดยให้ความสำคัญกับ การลงทุนโครงสร้างพื้นฐานการลงทุนส่งเสริมการลงทุนและสิทธิประโยชน์การบริหารจัดการแรงงานต่างด้าวและการ ให้บริการจุดเดียวเบ็ดเสร็จเพื่อช่วยอำนวยความสะดวกด้านการค้าชายแดนและการผ่านแดนระหว่างไทยกับ ประเทศในภูมิภาคมากขึ้น

5. การสร้างความเจริญเติบโตทางเศรษฐกิจและสังคมอย่างเป็นมิตรกับสิ่งแวดล้อม

5.1 การรักษาทุนทางธรรมชาติเพื่อการเติบโตสีเขียวใช้ประโยชน์จากทุนธรรมชาติโดยคำนึงถึงขีดจำกัดและศักยภาพในการฟื้นตัวปกป้องรักษาทรัพยากรป่าไม้โดยสนธิกำลังของทุกภาคส่วนนำระบบสารสนเทศมาใช้ในการบริหารจัดการบังคับใช้กฎหมายอย่างมีประสิทธิภาพและเป็นธรรมเพิ่มพื้นที่ป่าไม้โดยส่งเสริมการปลูกไม้มีค่าทางเศรษฐกิจระยะยาวอนุรักษ์และใช้ประโยชน์ความหลากหลายทางชีวภาพอย่างยั่งยืนและแบ่งปันผลประโยชน์อย่างเป็นธรรมรวมทั้งผลักดันแนวทางการประเมินมูลค่าของระบบนิเวศและการสร้างรายได้จากการอนุรักษ์จัดสรรที่ดินให้แก่ผู้ยากไร้กระจายการถือครองที่ดินจัดทำฐานข้อมูลที่ดินเพื่อการบริหารจัดการอย่างเป็นระบบการจัดเก็บภาษีที่ดินในอัตราก้าวหน้ากำหนดเพดานการถือครองที่ดินที่เหมาะสมและกำหนดมาตรการป้องกันการถือครองที่ดินของคนต่างชาติบริหารจัดการน้ำเพื่อให้เกิดความยั่งยืนบูรณาการระหว่างหน่วยงานอย่างเป็นระบบสร้างศูนย์ข้อมูลทรัพยากรน้ำจัดตั้งองค์กรบริหารจัดการน้ำในระดับพื้นที่เช่นคณะกรรมการลุ่มน้ำและองค์กรผู้ใช้น้ำคุ้มครองทรัพยากรทางทะเลและชายฝั่งลดความขัดแย้งเชิงนโยบายระหว่างการพัฒนาโครงสร้างพื้นฐานการท่องเที่ยวการประมงและวิถีชีวิตของชุมชนบริหารจัดการแร่โดยกำหนดปริมาณที่เหมาะสมในการนำแร่มาใช้ประโยชน์คำนึงถึงความจำเป็นและมูลค่าในอนาคตบังคับใช้มาตรการควบคุมผลกระทบจากการทำเหมืองแร่ที่ก่อมลพิษต่อสภาพแวดล้อมและสุขภาพอนามัยของประชาชน

5.2 การส่งเสริมการบริโภคที่เป็นมิตรกับสิ่งแวดล้อมสร้างระบบหมุนเวียนวัสดุที่ใช้แล้วที่มีประสิทธิภาพขับเคลื่อนสู่ Zero Waste Society ผ่านมาตรการต่างๆ เช่น การปฏิรูประบบภาษีและค่าธรรมเนียมเพื่อสิ่งแวดล้อมการศึกษาเพื่อสิ่งแวดล้อมมาตรฐานและฉลากสินค้า เป็นต้น

5.3 การส่งเสริมการผลิตการลงทุนและการสร้างงานสีเขียวเพื่อยกระดับประเทศสู่เศรษฐกิจและสังคมที่เป็นมิตรกับสิ่งแวดล้อมพัฒนาคลัสเตอร์อุตสาหกรรมสีเขียวส่งเสริมผู้ประกอบการให้สามารถปรับระบบห่วงโซ่อุปทานหรือห่วงโซ่คุณค่าที่เป็นมิตรกับสิ่งแวดล้อม (Green Supply Chain/Green Value Chain) ส่งเสริมการทำการเกษตรกรรมยั่งยืนรวมทั้งส่งเสริมภาคบริการที่มีผลกระทบต่อสิ่งแวดล้อมน้อยเพื่อให้ประเทศไทยมีศักยภาพให้มีบทบาทมากขึ้นในการขับเคลื่อนเศรษฐกิจ

5.4 การจัดการมลพิษและรักษาคุณภาพสิ่งแวดล้อมด้วยการเร่งรัดการควบคุมมลพิษทั้งทางอากาศขยะน้ำเสียและของเสียอันตรายที่เกิดจากการผลิตและบริการเพื่อสร้างคุณภาพสิ่งแวดล้อมที่ดีให้กับประชาชนเร่งรัดแก้ไขปัญหาการจัดการขยะเป็นลำดับแรกโดยส่งเสริมให้เกิดกลไกการคัดแยกขยะเพื่อนำกลับมาใช้ใหม่ให้มากที่สุดเร่งกำจัดขยะมูลฝอยตกค้างสะสมในสถานที่กำจัดในพื้นที่วิกฤตสร้างรูปแบบการจัดการขยะมูลฝอยและของเสียอันตรายที่เหมาะสมเน้นการแปรรูปเป็นพลังงานสร้างวินัยของคนในชาติมุ่งสู่การจัดการที่ยั่งยืนโดยให้ความรู้แก่ประชาชนและการบังคับใช้กฎหมาย

5.5 การพัฒนาความร่วมมือด้านสิ่งแวดล้อมระหว่างประเทศผลักดันการจัดทำแผนแม่บทการบริหารจัดการทรัพยากรธรรมชาติและสิ่งแวดล้อมของอาเซียนหาแนวทางความร่วมมือกับอาเซียนและอนุภูมิภาคลุ่มน้ำโขงในประเด็นการขนส่งข้ามพรมแดนการเคลื่อนย้ายแรงงานการบริหารจัดการพลังงานและการบริหารจัดการทรัพยากรธรรมชาติ

5.6 การเพิ่มขีดความสามารถในการปรับตัวเพื่อรองรับการเปลี่ยนแปลงสภาพภูมิอากาศและการบริหารจัดการเพื่อลดความเสี่ยงด้านภัยพิบัติเพิ่มขีดความสามารถในการรับมือและปรับตัวต่อการ

เปลี่ยนแปลงสภาพภูมิอากาศเพิ่มศักยภาพในการลดการปล่อยก๊าซเรือนกระจกให้กับทุกภาคส่วนส่งเสริมการวิจัยและพัฒนาทางวิทยาศาสตร์เทคโนโลยีและนวัตกรรมเพื่อลดผลกระทบและปรับตัวต่อการเปลี่ยนแปลงสภาพภูมิอากาศพัฒนาระบบฐานข้อมูลและระบบการเตือนภัยตลอดจนส่งเสริมความร่วมมือระหว่างประเทศด้านการเปลี่ยนแปลงสภาพภูมิอากาศและภัยพิบัติทางธรรมชาติให้มีความสำคัญกับการป้องกันน้ำท่วมวางแผนป้องกันเมืองและพื้นที่ชายฝั่งพัฒนาเมืองที่สามารถปรับตัวและยืดหยุ่นต่อการเปลี่ยนแปลงสภาพภูมิอากาศ (Climate Resilience City) การให้บริการของระบบนิเวศส่งเสริมการลงทุนของภาคเอกชนในการรับมือภัยพิบัติโดยสร้างแนวป้องกันตามธรรมชาติและการจัดทำแผนธุรกิจต่อเนื่องรวมทั้งการพัฒนาระบบการจัดการภัยพิบัติให้มีประสิทธิภาพพร้อมรองรับแนวโน้มการเกิดภัยพิบัติที่รุนแรงในอนาคต

6. การบริหารราชการแผ่นดินที่มีประสิทธิภาพ

6.1 การสร้างความโปร่งใสในทุกขั้นตอนของการปฏิบัติราชการโดยให้มีช่องทางให้ทุกภาคส่วนสามารถเข้าถึงเข้าตรวจสอบข้อมูลของภาคราชการและร้องเรียนได้เช่นข้อมูลการประกวดราคาจัดซื้อจัดจ้างโครงการของทางราชการข้อมูลการประมูลโครงการผู้ชนะการประมูลและราคาปิดประมูลข้อมูลความก้าวหน้าตามกระบวนการยุติธรรมเช่นคดีที่ไม่ดำเนินการตามหลักธรรมาภิบาลคดีทุจริตคอร์รัปชันและคดีที่ประชาชนให้ความสนใจในแต่ละยุคสมัย ฯลฯ

6.2 การพัฒนาบุคลากรภาครัฐให้มีความเป็นมืออาชีพและเพียงพอต่อการขับเคลื่อนภารกิจภาครัฐร่วมกับภาคเอกชนและภาคประชาสังคมที่เปลี่ยนแปลงไปเพื่อให้ระบบราชการเล็กกะทัดรัดแต่มีความคล่องตัวและมีประสิทธิภาพสูง

6.3 การสร้างรูปแบบการพัฒนาอปท. ให้เหมาะสมสามารถรับมือการเปลี่ยนแปลงทางด้านเศรษฐกิจสังคมและสิ่งแวดล้อมรวมทั้งเป็นแกนหลักในการประสานเครือข่ายและเชื่อมโยงภาคส่วนต่างๆในระดับพื้นที่ได้อย่างมีประสิทธิภาพ

6.4 การสร้างระบบตรวจสอบติดตามและประเมินผลที่มีประสิทธิภาพสร้างผลงานที่มีคุณภาพรวดเร็วและน่าเชื่อถือสามารถเป็นเครื่องมือให้กับคณะรัฐมนตรีประกอบการตัดสินใจในเชิงนโยบายได้โดยเฉพาะอย่างยิ่งการติดตามประเมินผลโครงการใหญ่ๆ ที่มีการใช้จ่ายงบประมาณเป็นจำนวนมากและเป็นโครงการที่มีผลกระทบในวงกว้าง

ทิศทางและกรอบยุทธศาสตร์ของแผนพัฒนาเศรษฐกิจและสังคมแห่งชาติ ฉบับที่ 12 (พ.ศ.2560-2564)

1. แผนพัฒนาฯ ฉบับที่ 12 ยึดโยงกับกรอบยุทธศาสตร์ชาติระยะ 20 ปี (พ.ศ. 2561 - 2580) ขณะนี้รัฐบาลได้แต่งตั้งคณะกรรมการจัดทำยุทธศาสตร์ชาติขึ้นมาเพื่อยก่างยุทธศาสตร์ชาติเบื้องต้น โดยมีเลขาธิการคณะกรรมการพัฒนาการเศรษฐกิจและสังคมแห่งชาติและรองเลขาธิการคณะกรรมการพัฒนาการเศรษฐกิจและสังคมแห่งชาติเป็นกรรมการในคณะกรรมการฯ ดังกล่าวด้วย โดยในเบื้องต้นได้กำหนดวิสัยทัศน์ในกรอบยุทธศาสตร์ชาติระยะ 20 ปี (พ.ศ. 2561 - 2580) ไว้ว่า “ประเทศไทยมีความ มั่นคง มั่งคั่ง ยั่งยืน เป็นประเทศพัฒนาแล้ว ด้วยการพัฒนาตามหลักปรัชญาของเศรษฐกิจพอเพียง” หรือเป็นคติพจน์ประจำชาติว่า “มั่นคง มั่งคั่ง ยั่งยืน” ทั้งนี้ ได้มีการกำหนดยุทธศาสตร์ชาติที่จะใช้เป็นกรอบแนวทางการพัฒนาประกอบด้วย 6 ยุทธศาสตร์ ได้แก่ (1) ยุทธศาสตร์ด้านความมั่นคง (2) ยุทธศาสตร์ด้านการสร้างความสามารถในการแข่งขัน

- (3) ยุทธศาสตร์การพัฒนาและเสริมสร้างศักยภาพคน (4) ยุทธศาสตร์ด้านการสร้างโอกาสความเสมอภาคและเท่าเทียมกันทางสังคม (5) ยุทธศาสตร์ด้านการสร้างการเติบโตบนคุณภาพชีวิตที่เป็นมิตรกับสิ่งแวดล้อม และ
- (6) ยุทธศาสตร์ด้านการปรับสมดุลและพัฒนาระบบการบริหารจัดการภาครัฐ

เพื่อให้ทุกภาคส่วนในสังคมมีความตระหนักถึงเป้าหมายอนาคตของประเทศไทยร่วมกัน และเกิดการรวมพลังในการขับเคลื่อนการพัฒนา เพื่อการสร้างและรักษาไว้ซึ่งผลประโยชน์แห่งชาติและบรรลุนิยามทัศน์ของยุทธศาสตร์ชาติที่กล่าวข้างต้น จึงจำเป็นต้องมีการถ่ายทอดแนวทางการพัฒนาของยุทธศาสตร์ชาติสู่การปฏิบัติในแต่ละช่วงเวลาอย่างบูรณาการ

ยุทธศาสตร์การพัฒนาประเทศ

แผนพัฒนาฯ ฉบับที่ 12 ได้กำหนดยุทธศาสตร์การพัฒนาประเทศไว้ทั้งหมด 10 ยุทธศาสตร์โดยมียุทธศาสตร์ตามกรอบยุทธศาสตร์ชาติ 20 ปี และอีก 4 ยุทธศาสตร์ที่เป็นปัจจัยสนับสนุน ดังนี้

1) ยุทธศาสตร์การเสริมสร้างและพัฒนาศักยภาพทุนมนุษย์

พัฒนาคนทุกช่วงวัยเพื่อให้คนไทยเป็นคนดี คนเก่ง มีระเบียบวินัย และมีคุณภาพชีวิตที่ดี โดยเฉพาะการพัฒนาและดูแลผู้สูงอายุที่จะมีสัดส่วนสูงขึ้นในสังคมสูงวัยทั้งการสร้างงานที่เหมาะสม การฟื้นฟูและดูแลสุขภาพเพื่อชะลอความทุพพลภาพและโรคเรื้อรัง การสร้างสภาพแวดล้อมและนวัตกรรมที่เอื้อต่อสังคมสูงวัย มุ่งเน้นการพัฒนาศักยภาพคนเพื่อเป็นฐานการเพิ่มขีดความสามารถในการแข่งขันของประเทศและรองรับการลดลงของขนาดกำลังแรงงาน โดยการยกระดับคุณภาพการศึกษาและการเรียนรู้ที่สอดคล้องกับการเรียนรู้ในศตวรรษที่ 21 การป้องกันและควบคุมปัจจัยทางสังคมที่กำหนดสุขภาพเพื่อสร้างสุขภาวะที่ดี การสร้างความอยู่ดีมีสุขให้ครอบครัวไทย รวมทั้งการเสริมสร้างบทบาทของสถาบันทางสังคมและทุนทางวัฒนธรรมในการส่งเสริมคุณธรรมและจริยธรรมในสังคม

2) ยุทธศาสตร์การสร้างความเป็นธรรมและลดความเหลื่อมล้ำในสังคม

มุ่งเน้นการลดความเหลื่อมล้ำในทุกมิติเพื่อสร้างความปรองดองในสังคม การสร้างโอกาสให้ทุกคนในสังคมไทยสามารถเข้าถึงทรัพยากร แหล่งทุนในการประกอบอาชีพ เพื่อยกระดับรายได้และขับเคลื่อนเศรษฐกิจฐานราก การเข้าถึงบริการทางสังคมของรัฐอย่างมีคุณภาพ ทัวถึง และเป็นธรรม อาทิ การสร้างโอกาส การเข้าถึงการศึกษาและการเรียนรู้เพื่อพัฒนาคนได้เต็มตามศักยภาพสามารถประกอบอาชีพและดำรงชีวิตได้โดยมีความใฝ่รู้และทักษะที่เหมาะสม เน้นการเรียนรู้เพื่อสร้างสัมมาชีพในพื้นที่ การจัดรูปแบบบริการสุขภาพและสวัสดิการทางสังคมขั้นพื้นฐานที่จำเป็นและเหมาะสมตามกลุ่มเป้าหมาย การพัฒนาระบบบริการสาธารณะให้มีคุณภาพและมีช่องทางการเข้าถึงที่หลากหลาย รวมทั้งการพัฒนาระบบยุติธรรมชุมชนการเพิ่มศักยภาพกองทุนยุติธรรมเพื่อสร้างโอกาสการเข้าถึงกระบวนการยุติธรรมอย่างเสมอภาค ซึ่งจะนำไปสู่การลดความยากจนและความเหลื่อมล้ำอันจะนำไปสู่การลดความขัดแย้งในสังคมไทย

3) ยุทธศาสตร์การสร้างความเข้มแข็งทางเศรษฐกิจและแข่งขันได้อย่างยั่งยืน

ให้ความสำคัญกับการบริหารจัดการนโยบายการเงินและนโยบายการคลัง โดยรวมถึงการปฏิรูปภาษีทั้งระบบเพื่อรักษาเสถียรภาพและเพิ่มประสิทธิภาพของระบบเศรษฐกิจการปรับโครงสร้างทั้งห่วงโซ่คุณค่าในภาคเกษตร อุตสาหกรรม บริการ การลงทุน เพื่อต่อยอดการสร้างมูลค่าเพิ่มของสาขาการผลิตและบริการที่เป็น

ฐานการเติบโตทางเศรษฐกิจในปัจจุบัน พร้อมทั้งวางรากฐานการพัฒนาทุนมนุษย์ องค์ความรู้ เทคโนโลยีและนวัตกรรมรวมทั้งกฎระเบียบเพื่อสร้างความเข้มแข็งของสาขาการผลิตและบริการใหม่ และเศรษฐกิจดิจิทัลภายใต้เงื่อนไขการรักษาสิ่งแวดล้อมและการใช้ประโยชน์จากศักยภาพของพื้นที่โดยเฉพาะภาคการผลิตและบริการที่มีศักยภาพที่จะเป็นฐานสำคัญสำหรับการพัฒนาประเทศในอนาคต เช่น อุตสาหกรรมแปรรูปเกษตรและอาหาร อุตสาหกรรมและบริการสร้างสรรค์ อุตสาหกรรมบนฐานชีวภาพ อุตสาหกรรมอากาศยาน อุตสาหกรรมระบบราง อุตสาหกรรมหุ่นยนต์ ธุรกิจบริการสุขภาพ ธุรกิจบริการทางการเงิน ธุรกิจการจัดประชุมและนิทรรศการนานาชาติ ธุรกิจภาพยนตร์ การศึกษานานาชาติ ธุรกิจที่เกี่ยวข้องกับการท่องเที่ยว ศูนย์ปฏิบัติการประจำภูมิภาคเป็นต้น

ทั้งนี้ โดยจะให้ความสำคัญกับรูปแบบการพัฒนาในรูปคลัสเตอร์ การสร้างความเชื่อมโยงการผลิตและบริการ การพัฒนา SMEs และการสร้างผู้ประกอบการและเกษตรกรรุ่นใหม่ รวมถึงการสร้างศักยภาพของลูกหลานเกษตรกร โดยจะต้องพัฒนาปัจจัยพื้นฐานเชิงยุทธศาสตร์ทั้งทุนมนุษย์ โครงสร้างพื้นฐาน การพัฒนาวิทยาศาสตร์ เทคโนโลยีและนวัตกรรม การบริหารจัดการและการปรับปรุงกฎระเบียบเพื่ออำนวยความสะดวกต่อการค้า การลงทุน เพื่อรองรับการพัฒนาประเทศสู่ความเป็นชาติการค้า อันจะเป็นการสนับสนุนให้เศรษฐกิจในภาพรวมขยายตัวได้ไม่ต่ำกว่า ร้อยละ 5 ซึ่งเป็นปฐมบทของการขับเคลื่อนเศรษฐกิจไทยเข้าสู่การเป็นประเทศรายได้สูง ที่มีการพัฒนาที่ยั่งยืนภายใต้กรอบยุทธศาสตร์ชาติในระยะยาว

4) ยุทธศาสตร์การเติบโตที่เป็นมิตรกับสิ่งแวดล้อมเพื่อการพัฒนาที่ยั่งยืน

มุ่งอนุรักษ์ฟื้นฟูสร้างความมั่นคงของฐานทรัพยากรธรรมชาติและสิ่งแวดล้อม สร้างสมดุลระหว่างการอนุรักษ์และการใช้ประโยชน์อย่างยั่งยืนและเป็นธรรม บริหารจัดการน้ำให้มีประสิทธิภาพ ภายใต้ยุทธศาสตร์การบริหารจัดการทรัพยากรน้ำ แก้ไขปัญหาวิกฤตสิ่งแวดล้อมโดยเร่งรัดแก้ไขปัญหามลพิษ การจัดการขยะ ลดการปล่อยก๊าซเรือนกระจกลดร้อยละ 20 ตามเป้าหมายระยะยาว พัฒนาการผลิตให้มีประสิทธิภาพ ลดการใช้พลังงาน เพื่อปรับตัวไปสู่รูปแบบของการผลิตและการบริโภคคาร์บอนต่ำและเป็นมิตรกับสิ่งแวดล้อมมากขึ้น รวมทั้งยกระดับความสามารถในการป้องกันผลกระทบจากการเปลี่ยนแปลงสภาพภูมิอากาศและภัยพิบัติธรรมชาติ ต่อเนื่องจากแผนพัฒนาฯ ฉบับที่ 11 ทั้งนี้เพื่อวางรากฐานและสนับสนุนให้ประเทศมีการเติบโตทางเศรษฐกิจสังคมอย่างยั่งยืน

5) ยุทธศาสตร์การเสริมสร้างความมั่นคงแห่งชาติเพื่อการพัฒนาประเทศสู่ความมั่นคงและยั่งยืน

ให้ความสำคัญกับความมั่นคงที่ส่งผลกระทบต่อพัฒนาในทุกมิติ ทั้งมิติเศรษฐกิจ สังคม สิ่งแวดล้อม ตลอดจนการพัฒนาศักยภาพให้ประเทศสามารถรับมือกับภัยคุกคามทุกรูปแบบที่จะเกิดขึ้นในอนาคต โดยมีสาระครอบคลุม ดังนี้ (1) สถาบันหลักของชาติให้ดำรงอยู่อย่างมั่นคงเป็นจุดยึดเหนี่ยวของสังคม (2) ความสามัคคีของคนในชาติ ลดความเหลื่อมล้ำในทุกมิติ และสร้างความเชื่อมั่นในกระบวนการยุติธรรม (3) ความสงบสุขและการอยู่ร่วมกันอย่างสันติสุขในทุกพื้นที่ (4) การบริหารจัดการความมั่นคงชายแดนชายฝั่งทะเล เสริมสร้างและพัฒนาความร่วมมือกับประเทศเพื่อนบ้าน ในการแก้ไขปัญหาด้านความมั่นคง (5) สร้างความเชื่อมั่นและพัฒนาความร่วมมือในกลุ่มประเทศอาเซียนและประชาคมโลกเพื่อรักษาผลประโยชน์ของชาติ ให้สามารถป้องกันแก้ไขปัญหาภัยคุกคามข้ามชาติ ภัยก่อการร้าย (6) เสริมสร้างความมั่นคงทางเทคโนโลยีสารสนเทศและไซเบอร์ (7) รักษาความมั่นคงของฐานทรัพยากรธรรมชาติ สิ่งแวดล้อม และปกป้อง รักษาผลประโยชน์ของชาติทางทะเล (8) เสริมสร้างความมั่นคงทางอาหาร พลังงานและน้ำ โดยการกำหนดแนวทางการบริหารจัดการ (9) เสริมสร้างและพัฒนาศักยภาพการป้องกันประเทศ การรักษาความสงบภายใน และความมั่นคงระหว่างประเทศ รวมทั้งพัฒนา

ระบบข่าวกรองให้มีประสิทธิภาพ (10) พัฒนาระบบการเตรียมพร้อมแห่งชาติและระบบบริหารจัดการภัยพิบัติ (11) การบริหารจัดการยุทธศาสตร์ด้านความมั่นคง ให้เกิดผลในทางปฏิบัติในระดับพื้นที่ได้อย่างเป็นรูปธรรม พัฒนาระบบการติดตามประเมินผลอย่างเป็นระบบและต่อเนื่อง รวมทั้งสนับสนุนงานศึกษา วิจัย ด้านความมั่นคง

6) ยุทธศาสตร์การบริหารจัดการในภาครัฐ การป้องกันการทุจริตประพฤติมิชอบ และธรรมาภิบาลในสังคมไทย

เพื่อให้การบริหารจัดการภาครัฐมีความโปร่งใส มีประสิทธิภาพ มีความรับผิดชอบและตรวจสอบได้อย่างเป็นธรรมรวมทั้งประชาชนมีส่วนร่วม มีการกระจายอำนาจ และแบ่งภารกิจรับผิดชอบที่เหมาะสมระหว่างส่วนกลาง ภูมิภาค และท้องถิ่น โดยมีประเด็นการพัฒนาสำคัญ ประกอบด้วย การเพิ่มประสิทธิภาพการบริหารจัดการภาครัฐ การปรับปรุงการให้บริการภาครัฐผ่านเครือข่ายอิเล็กทรอนิกส์ (E-Government) การปรับปรุงกระบวนการงบประมาณ และการมีส่วนร่วมของประชาชนในการติดตามตรวจสอบการเงินการคลังภาครัฐ การกระจายอำนาจสู่ท้องถิ่นโดยการปรับโครงสร้างการบริหารงานท้องถิ่นให้เอื้อต่อการกระจายอำนาจที่มีประสิทธิภาพมากขึ้น และการป้องกันและปราบปรามการทุจริตคอร์รัปชัน เพื่อให้ประเทศไทยปราศจากการคอร์รัปชัน ซึ่งจะเป็ปัจจัยสนับสนุนสำคัญที่จะช่วยส่งเสริมการพัฒนาประเทศในด้านต่างๆ ให้ประสบผลสำเร็จ และบรรลุเป้าหมายที่วางไว้ตามกรอบในอนาคตประเทศไทยปี 2577

7) ยุทธศาสตร์การพัฒนาโครงสร้างพื้นฐานและระบบโลจิสติกส์

การพัฒนาโครงสร้างพื้นฐานและระบบโลจิสติกส์ในช่วงแผนพัฒนาฯ ฉบับที่ 12 จะมุ่งเน้นการพัฒนาคุณภาพโครงสร้างพื้นฐานด้านการคมนาคมขนส่ง การเชื่อมโยงเครือข่ายโทรคมนาคม และการบริหารจัดการโครงสร้างพื้นฐานเพื่อสนับสนุนการพัฒนาพื้นที่เขตเศรษฐกิจพิเศษ พื้นที่เมืองการเชื่อมโยงการเดินทางและขนส่งสินค้าระหว่างประเทศที่ได้มาตรฐาน การพัฒนาความมั่นคงด้านพลังงานและการผลิตพลังงานทดแทน การสนับสนุนการพัฒนาเศรษฐกิจดิจิทัลลดความเหลื่อมล้ำในการเข้าถึงโครงสร้างพื้นฐานเพื่อเพิ่มคุณภาพชีวิตของประชาชนในพื้นที่ห่างไกล และการใช้ประโยชน์จากการพัฒนาโครงสร้างพื้นฐานเพื่อสร้างอุตสาหกรรมใหม่ของประเทศ ได้แก่ อุตสาหกรรมระบบราง อุตสาหกรรมซ่อมบำรุงและการผลิตชิ้นส่วนอากาศยาน อุตสาหกรรมผลิตอุปกรณ์เพื่อเพิ่มประสิทธิภาพการใช้พลังงาน รวมทั้งการพัฒนาระบบโลจิสติกส์ทั้งในด้านการส่งเสริมผู้ประกอบการไทยในการสร้างเครือข่ายการขนส่งระหว่างประเทศ การพัฒนาบุคลากรด้านโลจิสติกส์และการปรับปรุงระบบบริหารจัดการ กฎหมายและระเบียบที่เกี่ยวข้อง ตลอดจนการพัฒนาสิ่งอำนวยความสะดวกเพื่อรองรับการเปลี่ยนแปลงรูปแบบการขนส่งจากถนนสู่รางเป็นหลัก

8) ยุทธศาสตร์ด้านวิทยาศาสตร์ เทคโนโลยี วิจัย และนวัตกรรม

ให้ความสำคัญกับการขับเคลื่อนการพัฒนาวิทยาศาสตร์ เทคโนโลยี วิจัย และนวัตกรรม ต่อเนื่องจากแผนพัฒนาฯ ฉบับที่ 11 ทั้งการเพิ่มการลงทุนวิจัยและพัฒนา และการปรับปรุงสภาพแวดล้อมของการพัฒนาวิทยาศาสตร์ฯ ทั้งด้านบุคลากรวิจัย โครงสร้างพื้นฐาน และการบริหารจัดการ เพื่อมุ่งให้วิทยาศาสตร์ เทคโนโลยี วิจัย และนวัตกรรมเป็นเครื่องมือสำคัญที่จะช่วยขับเคลื่อนการพัฒนาประเทศในมิติต่างๆ ทั้งการสร้างคุณค่าและมูลค่าเพิ่มให้กับสินค้าและบริการให้สามารถตอบสนองความต้องการของผู้บริโภคที่เปลี่ยนแปลงไปนำไปสู่ศักยภาพการแข่งขันที่สูงขึ้น เสริมสร้างสังคมที่มีตรรกะทางความคิด มีทุนทางปัญญา เพื่อเป็นรากฐานการดำรงชีวิตที่มีความสุขของคนไทย บริหารจัดการทรัพยากรธรรมชาติและสิ่งแวดล้อมสู่ความสมดุล อันจะนำมาซึ่ง

คุณภาพชีวิตที่ดีขึ้นของประชาชน รวมทั้งเพื่อแก้ไขปัญหาและยกระดับความเจริญให้กับภาคส่วนต่างๆ ทั้ง เศรษฐกิจและสังคม ตลอดจนสนับสนุนให้เกิดกลไกบูรณาการระหว่างหน่วยงานและองค์กรต่างๆ ที่เกี่ยวข้อง อัน จะสนับสนุนให้ประเทศไทยก้าวสู่การแข่งขันในศตวรรษหน้าโดยหลุดพ้นจากกับดักประเทศรายได้ปานกลาง และ ก้าวไปสู่ประเทศที่มีรายได้สูงในอนาคต

9) ยุทธศาสตร์การพัฒนาภาค เมือง และพื้นที่เศรษฐกิจ

กำหนดยุทธศาสตร์การพัฒนาภาคเมือง และพื้นที่เศรษฐกิจสำคัญให้สอดคล้องกับทิศทางการ พัฒนาประเทศ ศักยภาพ โอกาสและข้อจำกัดของพื้นที่ รวมทั้งความต้องการของภาคีการพัฒนาที่เกี่ยวข้อง เพื่อ รักษาฐานเศรษฐกิจเดิมให้เข้มแข็งโดยมีคุณภาพสิ่งแวดล้อมตามมาตรฐานสากลสร้างฐานเศรษฐกิจใหม่รองรับการ เข้าสู่ประชาคมเศรษฐกิจอาเซียน เพื่อกระจายกิจกรรมทางเศรษฐกิจและความเจริญสู่ภูมิภาค พัฒนาเมือง ศูนย์กลางความเจริญในภูมิภาคให้เป็นเมืองนำอยู่และปลอดภัย สนับสนุนการเชื่อมโยงในภูมิภาคเพื่อเพิ่มขีด ความสามารถในการแข่งขันของพื้นที่และสร้างความอยู่ดีมีสุขให้แก่ประชาชนอย่างทั่วถึง โดยมีสาระครอบคลุม ดังนี้ (1) การพัฒนาภาค (2) การพัฒนาเมืองศูนย์กลางความเจริญในภูมิภาค (3) การพัฒนาพื้นที่ฐานเศรษฐกิจ หลักบริเวณชายฝั่งทะเลตะวันออก และ (4) การพัฒนาพื้นที่เศรษฐกิจพิเศษชายแดน รวมทั้งความเชื่อมโยงกับการ พัฒนาคลัสเตอร์อุตสาหกรรมและบริการที่มีศักยภาพ และโครงการพัฒนาท่าเรือน้ำลึกทวาย

10) ยุทธศาสตร์ความร่วมมือระหว่างประเทศเพื่อการพัฒนา

กำหนดยุทธศาสตร์การต่างประเทศ ประเทศเพื่อนบ้าน ภูมิภาค ให้เกิดการประสานและพัฒนา ความร่วมมือกันระหว่างประเทศ ทั้งในเชิงรุกและรับอย่างสร้างสรรค์ โดยมุ่งเน้นการดูแลการดำเนินงานตามข้อ ผูกพันและพันธกรณีตลอดจนมาตรฐานต่างๆ ที่ไทยมีความเกี่ยวข้องในฐานะประเทศสมาชิก ทั้งในเวทีระดับโลก ระดับภูมิภาค และระดับอนุภูมิภาค อาทิ การดำเนินงานเป้าหมายการพัฒนาที่ยั่งยืน (SDGs) การประมง การค้า มนุษย์ และอื่นๆ ให้เข้าสู่มาตรฐานสากลและเป็นที่ยอมรับของประชาคมโลก เป็นต้น การเตรียมความพร้อมใน การรองรับและดำเนินงานของประเทศไทยภายหลังการเข้าสู่ประชาคมอาเซียนในปี 2558 (Post-ASEAN 2015) การปรับตัวและพัฒนาขีดความสามารถในการแข่งขันของประเทศเพื่อรองรับและสอดคล้องกับการดำเนินงานตาม พันธกรณีของความร่วมมือระดับภูมิภาค อาทิ Regional Comprehensive Economic Partnerships (RCEP) เป็นต้น การเสริมสร้างความเชื่อมโยงกันระหว่างประเทศในอนุภูมิภาคประเทศเพื่อนบ้านและภูมิภาค และการ ส่งเสริมให้ประเทศไทยเป็นฐานของการประกอบธุรกิจ การให้บริการทางการศึกษา การให้บริการด้านการเงิน การ ให้บริการด้านสุขภาพ การให้บริการด้านโลจิสติกส์และการลงทุนเพื่อการวิจัยและพัฒนา รวมทั้งเป็นฐานความ ร่วมมือในเอเชีย

ร่างแผนพัฒนาเศรษฐกิจและสังคมแห่งชาติ ฉบับที่ 13 (พ.ศ.2566 -2570)

การดำเนินงานเพื่อขับเคลื่อนการพัฒนาเศรษฐกิจและสังคมของประเทศก่อนที่จะมีการ ประกาศใช้ยุทธศาสตร์ชาติ 20 ปี (พ.ศ. 2561 - 2580) ได้อาศัยแผนพัฒนาเศรษฐกิจและสังคมแห่งชาติเป็นแผน หลัก เพื่อเป็นกรอบในการวางแผนปฏิบัติราชการและแผนในระดับปฏิบัติต่างรวมถึงการจัดทำคำของบประมาณ รายจ่ายประจำปีให้มีความสอดคล้องเชื่อมโยงกัน แผนพัฒนาเศรษฐกิจและสังคมแห่งชาติในอดีตที่ผ่านมา จึงมี ลักษณะครอบคลุมประเด็นการพัฒนาประเทศในทุกมิติอย่างรอบด้าน (Domprehensive Pla) เพื่อให้หน่วยงาน

ภาครัฐทุกระดับสามารถเชื่อมโยงภารกิจและดำเนินการจัดทำแผนปฏิบัติราชการและค่าของงบประมาณให้เชื่อมโยงสนับสนุนเป้าหมายแผนฯ การพัฒนาประเทศภายใต้กรอบแผนพัฒนาฯ ที่ผ่านมาจึงให้ความสำคัญกับมิติการพัฒนาประเทศทุกด้านอย่างเท่าเทียมและสมดุลกัน โดยจุดเน้นของแต่ละยุทธศาสตร์การพัฒนาจะมุ่งเน้นการบรรลุเป้าหมายของมิติการพัฒนาแต่ละด้านเป็นหลัก เพื่อมุ่งหมายให้การบรรลุผลตามเป้าหมายของแผนพัฒนาแต่ละมิติในท้ายที่สุดจะบูรณาการผลรวมที่เกิดขึ้นและทำให้ประเทศบรรลุเป้าหมายในภาพใหญ่ภายใต้แผนฯ ที่กำหนดได้

เป้าหมายการพัฒนาประเทศ ในระยะของแผนพัฒนาฯ ฉบับที่ 13 (พ.ศ. 2566 – 2570)

สิ่งที่ต้องทำ เพื่อนำไปสู่เป้าหมายดังกล่าว

1. **เศรษฐกิจมูลค่าสูงที่เป็นมิตรต่อสิ่งแวดล้อม (High Value-Added Economy)** เพื่อสร้างมูลค่าเพิ่มการพัฒนา ต่อยอด และใช้ประโยชน์จากองค์ความรู้ ความคิดสร้างสรรค์ เทคโนโลยีและนวัตกรรม พร้อมกับการลดผลกระทบเชิงลบต่อสิ่งแวดล้อม และใช้ทรัพยากรธรรมชาติอย่างมีประสิทธิภาพ โดยการปรับทิศทางของภาคการผลิตเดิมที่มีความสำคัญ แต่มีความเสี่ยงที่จะสูญเสียความสามารถในการแข่งขันในอนาคตหากไม่มีการปรับตัว และส่งเสริมภาคการผลิตที่ไทยมีศักยภาพสอดคล้องกับทิศทางการเปลี่ยนแปลงของโลก ประกอบด้วย 6 หมายเหตุ ได้แก่

- หมายเหตุที่ 1 ไทยเป็นประเทศชั้นนำด้านสินค้าเกษตรและเกษตรแปรรูปมูลค่าสูง
- หมายเหตุที่ 2 ไทยเป็นจุดหมายของการท่องเที่ยวที่เน้นคุณค่าและความยั่งยืน
- หมายเหตุที่ 3 ไทยเป็นฐานการผลิตยานยนต์ไฟฟ้าของอาเซียน
- หมายเหตุที่ 4 ไทยเป็นศูนย์กลางทางการแพทย์และสุขภาพมูลค่าสูง
- หมายเหตุที่ 5 ไทยเป็นประตูการค้าการลงทุนและจุดยุทธศาสตร์ทางโลจิสติกส์ที่สำคัญของภูมิภาค
- หมายเหตุที่ 6 ไทยเป็นฐานการผลิตอิเล็กทรอนิกส์อัจฉริยะและบริการดิจิทัลของอาเซียน

2. **สังคมแห่งโอกาสและความเสมอภาค (High Opportunity Society)** เพื่อให้ทุกกลุ่มคนในประเทศมีโอกาสเลื่อนสถานะทางเศรษฐกิจและสังคมอย่างเต็มศักยภาพ ประชาชนได้รับความคุ้มครองทางสังคมที่เพียงพอเหมาะสม ทุกภาคส่วนในสังคมมีส่วนร่วมและได้รับประโยชน์จากการเจริญเติบโตทางเศรษฐกิจอย่างเสมอภาค และประเทศมีความเหลื่อมล้ำลดลงในทุกมิติ โดยการใช้เทคโนโลยี ฐานข้อมูลสารสนเทศ และดิจิทัลแพลตฟอร์มเป็นเครื่องมือสำคัญในการส่งเสริมการแข่งขันที่เปิดกว้างและเป็นธรรมเพื่อลดความเหลื่อมล้ำในเชิงธุรกิจ ส่งเสริมกิจกรรมทางเศรษฐกิจและการเข้าถึงบริการสาธารณะที่มีคุณภาพในเมืองหลักและท้องถิ่นต่างจังหวัด เพื่อลดความเหลื่อมล้ำในเชิงพื้นที่ ตลอดจนการช่วยเหลือผู้ด้อยโอกาสอย่างตรงกับปัญหาและความต้องการ การใช้นโยบายการเงินการคลังเพื่อสนับสนุนการกระจายรายได้และการจัดความคุ้มครองทางสังคมอย่างมีประสิทธิภาพ เพื่อเพิ่มพลวัตการเลื่อนสถานะทางเศรษฐกิจและสังคม (Socioeconomic Mobility) ประกอบด้วย 3 หมายเหตุ

- หมายเหตุที่ 7 ไทยมี SMEs ที่เข้มแข็ง มีศักยภาพสูง และสามารถแข่งขันได้
- หมายเหตุที่ 8 ไทยมีพื้นที่และเมืองหลักของภูมิภาคที่มีความเจริญทางเศรษฐกิจทันสมัย และน่าอยู่
- หมายเหตุที่ 9 ไทยมีความยากจนข้ามรุ่นลดลง และคนไทยทุกคนมีความคุ้มครองทางสังคมเพียงพอเหมาะสม

3. **วิถีชีวิตที่ยั่งยืน (High Sustainability)** เพื่อส่งเสริมรูปแบบการดำเนินชีวิตและกิจกรรมทางเศรษฐกิจที่เอื้อให้เกิดความยั่งยืนของทรัพยากรธรรมชาติ ระบบนิเวศ และสภาพภูมิอากาศพร้อมทั้งสามารถรับมือและมีภูมิคุ้มกันจากสภาพแวดล้อมที่เปลี่ยนแปลงไป โดยให้ความสำคัญกับการพัฒนาประสิทธิภาพของการบริหารจัดการภาครัฐและบทบาทของภาคส่วนต่างๆ ที่เกี่ยวข้อง รวมถึงการประยุกต์ใช้เทคโนโลยี เพื่อมุ่งจัดการกับปัญหาที่เป็นภัยคุกคามสำคัญทั้งในประเทศไทยและในระดับโลก ซึ่งได้แก่ ปัญหาขยะ มลพิษทางน้ำ มลพิษทางอากาศ ก๊าซเรือนกระจกและความเสี่ยงของภัยธรรมชาติอันเนื่องมาจากการเปลี่ยนแปลงของสภาพภูมิอากาศ ประกอบด้วย 2 หมายเหตุ ได้แก่

หมายเหตุที่ 10 ไทยมีเศรษฐกิจหมุนเวียนและสังคมคาร์บอนต่ำ

หมายเหตุที่ 11 ไทยสามารถลดความเสี่ยงและผลกระทบจากภัยธรรมชาติและการเปลี่ยนแปลงสภาพภูมิอากาศ

4. **ปัจจัยสนับสนุนการพลิกโฉมประเทศ (Key Enablers for Thailand’s Transformation)** เพื่อพัฒนาปัจจัยสนับสนุนที่มีความสำคัญต่อการเปลี่ยนผ่านประเทศไปสู่การเป็น “เศรษฐกิจสร้างคุณค่า สังคมเดินหน้าอย่างยั่งยืน” โดยเฉพาะการพัฒนาทรัพยากรมนุษย์ให้มีคุณภาพได้มาตรฐานสอดคล้องกับความต้องการของตลาดแรงงานและโลกยุคใหม่ และส่งเสริมเคลื่อนย้ายแรงงานไปสู่ภาคการผลิตและบริการที่มีผลิตภาพและมูลค่าสูง และกลไกการบริหารจัดการภาครัฐที่ทันสมัย เท่าทันต่อการเปลี่ยนแปลงสามารถตอบสนองต่อความต้องการประชาชน และสอดคล้องกับทิศทางการพัฒนาประเทศอย่างมีประสิทธิภาพ ประกอบด้วย 2 หมายเหตุ

หมายเหตุที่ 12 ไทยมีกำลังคนสมรรถนะสูง มุ่งเรียนรู้อย่างต่อเนื่อง ตอบโจทย์การพัฒนาแห่งอนาคต

หมายเหตุที่ 13 ไทยมีภาครัฐที่มีสมรรถนะสูง

ยุทธศาสตร์และนโยบายของคณะกรรมการรักษาความสงบแห่งชาติ (คสช.) และรัฐบาล

1. ยุทธศาสตร์หลัก มีทั้งหมด 9 ด้าน ดังนี้

- 1) ยุทธศาสตร์การสร้างความเป็นธรรมในสังคม
- 2) ยุทธศาสตร์การพัฒนาค้นสู่สังคมแห่งการเรียนรู้ตลอดชีวิตอย่างยั่งยืน
- 3) ยุทธศาสตร์การสร้างความเข้มแข็งภาคการเกษตร ความมั่นคงด้านอาหาร และพลังงาน
- 4) ยุทธศาสตร์การปรับโครงสร้างเศรษฐกิจสู่การเจริญเติบโตอย่างมีคุณภาพและยั่งยืน
- 5) ยุทธศาสตร์การสร้างเชื่อมโยงกับประเทศในภูมิภาคเพื่อความมั่นคงทางเศรษฐกิจสังคม
- 6) ยุทธศาสตร์การจัดการทรัพยากรธรรมชาติและสิ่งแวดล้อมอย่างยั่งยืน
- 7) ยุทธศาสตร์ในการปรับปรุง เปลี่ยนแปลงโครงสร้างการบริหารงานของรัฐวิสาหกิจให้เกิด

ประโยชน์กับประชาชนในการใช้บริการอย่างแท้จริง

8) ยุทธศาสตร์ในเรื่องการปรับปรุงระบบโทรคมนาคม เทคโนโลยีของชาติให้เกิดความมั่นคงและยั่งยืนในอนาคตให้ทัดเทียมอาเซียน และประชาคมโลก

- 9) ยุทธศาสตร์ในการป้องกันและปราบปรามการทุจริต คอร์รัปชันอย่างยั่งยืน

2. นโยบายรัฐบาลพลเอกประยุทธ์ จันทร์โอชา

- 1) การปกป้องและเชิดชูสถาบันพระมหากษัตริย์
- 2) การรักษาความมั่นคงของรัฐและการต่างประเทศ
- 3) การลดความเหลื่อมล้ำของสังคม และการสร้างโอกาสการเข้าถึงบริการของรัฐ
- 4) การศึกษาและการเรียนรู้ การทะนุบำรุงศาสนา ศิลปะและวัฒนธรรม
- 5) การยกระดับคุณภาพบริการด้านสาธารณสุข และสุขภาพของประชาชน
- 6) การเพิ่มศักยภาพทางเศรษฐกิจของประเทศ
- 7) การส่งเสริมบทบาทและการใช้โอกาสในประชาคมอาเซียน
- 8) การพัฒนาและส่งเสริมการใช้ประโยชน์จากวิทยาศาสตร์ เทคโนโลยี การวิจัยและพัฒนาและนวัตกรรม
- 9) การรักษาความมั่นคงของฐานทรัพยากร และการสร้างสมดุลระหว่างการอนุรักษ์กับการใช้ประโยชน์อย่างยั่งยืน
- 10) การส่งเสริมการบริหารราชการแผ่นดินที่มีธรรมาภิบาลและการป้องกันปราบปรามการทุจริตและประพฤติมิชอบในภาครัฐ
- 11) การปรับปรุงกฎหมายและกระบวนการยุติธรรม

3. นโยบายเร่งด่วน 12 ด้าน

- 1) แก้ปัญหาการดำรงชีวิตของประชาชน
- 2) ปรับปรุงระบบสวัสดิการและพัฒนาคุณภาพชีวิตของประชาชน
- 3) มาตรการเศรษฐกิจเพื่อรองรับการผันผวนของเศรษฐกิจโลก
- 4) การให้ความช่วยเหลือเกษตรกร
- 5) พัฒนานวัตกรรมยกระดับศักยภาพของแรงงาน
- 6) การวางรากฐานระบบเศรษฐกิจของประเทศสู่อนาคต
- 7) การเตรียมคนไทยสู่ศตวรรษที่ 21
- 8) แก้ไขปัญหาทุจริตและประพฤติมิชอบในวงราชการทั้งฝ่ายการเมือง ฝ่ายข้าราชการประจำ
- 9) แก้ไขปัญหาอาสพติดและความสงบสุขในพื้นที่จังหวัดชายแดนภาคใต้
- 10) พัฒนาระบบการให้บริการประชาชน
- 11) สนับสนุนให้มีการศึกษาการรับฟังความคิดเห็นของประชาชนและดำเนินเพื่อแก้ไขเพิ่มเติมรัฐธรรมนูญ
- 12) การแก้ไขปัญหาภัยแล้ง

4. ค่านิยมหลักของคนไทย เพื่อสร้างสรรค์ประเทศไทยให้เข้มแข็ง มีทั้งหมด 12 ประการ ดังนี้

- 1) มีความรักชาติ ศาสนา พระมหากษัตริย์ ซึ่งเป็นสถาบันหลักของชาติในปัจจุบัน
- 2) ซื่อสัตย์ เสียสละ อดทน มีอุดมการณ์ในสิ่งที่ดีงามเพื่อส่วนรวม
- 3) กตัญญู ต่อพ่อแม่ ผู้ปกครอง ครูบาอาจารย์

- 4) ใฝ่หาความรู้ หมั่นศึกษา เล่าเรียน ทางตรงและทางอ้อม
- 5) รักษาวัฒนธรรมประเพณีไทยอันงดงาม
- 6) มีศีลธรรม รักษาความสัตย์ ห่วงดีต่อผู้อื่น เผื่อแผ่และแบ่งปัน
- 7) เข้าใจ เรียนรู้ การเป็นประชาธิปไตยอันมีพระมหากษัตริย์ทรงเป็นประมุขที่ถูกต้อง
- 8) มีระเบียบวินัย เคารพกฎหมาย ผู้น้อยรู้จักการเคารพผู้ใหญ่
- 9) มีสติ รู้ตัว รู้คิด รู้ทำ รู้ปฏิบัติ ตามพระราชดำรัสของพระบาทสมเด็จพระเจ้าอยู่หัว
- 10) รู้จักดำรงตนอยู่โดยใช้หลักปรัชญาเศรษฐกิจพอเพียงตามพระราชดำรัสของพระบาทสมเด็จพระเจ้าอยู่หัว รู้จักอดออมไว้ใช้เมื่อยามจำเป็น มีไว้พอกินพอใช้ ถ้าเหลือก็แจกจ่าย จำหน่าย และขยายกิจการเมื่อมีความพร้อมโดยภูมิคุ้มกันที่ดี
- 11) มีความเข้มแข็งทั้งร่างกายและจิตใจ ไม่ยอมแพ้ต่ออำนาจฝ่ายต่ำหรือกิเลส มีความละอายนเกรงกลัวต่อบาปตามหลักของศาสนา
- 12) คำนึงถึงผลประโยชน์ของส่วนรวม และต่อชาติ มากกว่าผลประโยชน์ของตนเอง

แผนงานความมั่นคง

1. ยุทธศาสตร์นี้กำลังเพื่อเสริมสร้างศักยภาพและภูมิคุ้มกันของคน ชุมชน และ พื้นที่เป้าหมายอย่างยั่งยืน
2. ยุทธศาสตร์การจัดระบบป้องกันเพื่อจัดระเบียบพื้นที่ชายแดน
3. ยุทธศาสตร์เสริมสร้างความมั่นคงในมิติวัฒนธรรม ภูมิปัญญาท้องถิ่น และการจัดการโดยสันติวิธี
4. ยุทธศาสตร์พัฒนาฐานข้อมูลและองค์ความรู้ด้านความมั่นคง
5. ยุทธศาสตร์เสริมสร้างความร่วมมือด้านความมั่นคงกับประเทศเพื่อนบ้าน
6. ยุทธศาสตร์บริหารจัดการอย่างมีเอกภาพและประสิทธิภาพ

แผนปฏิบัติการองค์กรปกครองส่วนท้องถิ่นต้นแบบ ด้านการป้องกันการทุจริต

คุณลักษณะองค์กรปกครองส่วนท้องถิ่นต้นแบบ ด้านการป้องกันการทุจริต

- มิติที่ 1 การปลูกจิตสำนึกและสร้างความตระหนัก
- มิติที่ 2 การบริหารราชการเพื่อป้องกันการทุจริต
- มิติที่ 3 การส่งเสริมบทบาทและการมีส่วนร่วมของภาคประชาชน
- มิติที่ 4 การเสริมสร้างและปรับปรุงกลไกในการตรวจสอบองค์กรปกครองส่วนท้องถิ่น
- มิติที่ 5 ความพร้อมในการเป็นต้นแบบ

นโยบายที่สำคัญของรัฐบาล/คสช.

- 1) การแก้ไขปัญหาเสพติด

โดยยึดหลักนิติธรรมในการปราบปรามลงโทษผู้ผลิต ผู้ค้า ผู้มีอิทธิพล และผู้ประพฤติมิชอบโดยบังคับ ใช้กฎหมายอย่างเคร่งครัด ให้องค์กรปกครองส่วนท้องถิ่นนำแนวนโยบายรัฐบาล/คสช. ไปปรับใช้ตามอำนาจหน้าที่

2) มาตรการป้องกันและแก้ไขปัญหาการทุจริตประพฤติมิชอบ

โดยเสริมสร้าง จิตสำนึกและค่านิยมให้กับเจ้าหน้าที่ของรัฐยึดหลักธรรมาภิบาลในการปฏิบัติหน้าที่ การปลูกจิตสำนึกค่านิยมคุณธรรมจริยธรรมและสร้างวินัยแก่ทุกภาคส่วน ร่วมรวมพลังแผ่นดินป้องกันปราบปรามการทุจริต

(3) แผนพัฒนาภาค/แผนพัฒนากลุ่มจังหวัด/แผนพัฒนาจังหวัด

(1) แผนพัฒนาภาค

กรอบยุทธศาสตร์การพัฒนภาค ตามแนวคิดและหลักการ ยึดแนวคิดการพัฒนา ตาม “ปรัชญาเศรษฐกิจพอเพียง” ให้เกิดการพัฒนาที่สมดุล เป็นธรรม และมีภูมิคุ้มกันต่อผลกระทบต่อกระแสความเปลี่ยนแปลงทั้งจากภายนอกและภายในประเทศควบคู่กับแนวคิด “การพัฒนาแบบองค์รวม” ที่ยึด “คน” และ “ผลประโยชน์ของประชาชน” เป็นที่ตั้งเป็นการบูรณาการเชื่อมโยงทุกมิติของการพัฒนาให้สอดคล้องกับความต้องการที่แท้จริงของประชาชน เป็นไปตามแนวยุทธศาสตร์พระราชทาน “เข้าใจ เข้าถึง พัฒนา” รวมทั้งยึดหลัก “การมีส่วนร่วมของทุกภาคีการพัฒนา” และหลัก “ธรรมาภิบาล” ให้ความยุติธรรม โปร่งใส และมีการกระจายอำนาจให้เกิดความเป็นธรรมทางเศรษฐกิจ สังคม และการใช้ทรัพยากร เพื่อสังคม “สมานฉันท์และอยู่เย็นเป็นสุขร่วมกัน” หลักการ มุ่งเน้นสร้างความเชื่อมโยงของทิศทางการพัฒนาเชิงพื้นที่ให้สอดคล้องกับทิศทางการพัฒนาประเทศตามแนวนโยบายพื้นฐานแห่งรัฐ นโยบายรัฐบาล แผนการบริหารราชการแผ่นดิน และแผนพัฒนาประเทศด้านต่างๆ เพื่อสร้างโอกาสการพัฒนาภูมิภาคต่างๆ ของประเทศให้สอดคล้องกับศักยภาพและภูมิสังคมของพื้นที่

(1) กำหนดรูปแบบการพัฒนาเชิงพื้นที่ของประเทศและภาค ตลอดจนระบบชุมชนและโครงข่ายโครงสร้างพื้นที่สำคัญของประเทศให้เหมาะสม เอื้อต่อการกระจายกิจกรรมทางเศรษฐกิจและส่งเสริมความเจริญไปสู่ภูมิภาคเพื่อสร้างความสมดุลของการพัฒนา

(2) กำหนดบทบาทและยุทธศาสตร์การพัฒนภาคให้สอดคล้องกับศักยภาพและโอกาสของพื้นที่ เพื่อเพิ่มขีดความสามารถการแข่งขันทางเศรษฐกิจ เกิดการลงทุนเพื่อสร้างงานและสร้างรายได้แก่ประชาชน ควบคู่กับการพัฒนาคุณภาพคนและยกระดับคุณภาพชีวิต การจัดการทรัพยากรธรรมชาติและสิ่งแวดล้อมอย่างยั่งยืน รวมทั้งการรักษาความมั่นคงของประเทศและการบริหารจัดการที่ดี เพื่อประโยชน์สุขของประชาชนและการพัฒนาที่ยั่งยืน

➔ แผนพัฒนาภาคใต้

ภาคใต้มีแหล่งท่องเที่ยวทางทะเลที่มีชื่อเสียงระดับโลก และแหล่งท่องเที่ยวที่มีศักยภาพสามารถสร้างรายได้ให้กับภาคทั้งพื้นที่ตอนในและชายฝั่งทะเลทั้งสองด้าน รวมทั้งมีระบบนิเวศชายฝั่งที่เป็นแหล่งเพาะพันธุ์สัตว์น้ำตามธรรมชาติและเหมาะกับการเพาะเลี้ยงสัตว์น้ำชายฝั่ง ในขณะที่การผลิตภาคเกษตร ได้แก่ ยางพารา และปาล์มน้ำมันซึ่งเป็นแหล่งผลิตและแปรรูปที่สำคัญของประเทศยังเป็นแบบดั้งเดิม นอกจากนี้ภาคใต้มีความได้เปรียบด้านสภาพที่ตั้งทางภูมิศาสตร์ที่อยู่ใกล้เส้นทางการค้าโลก สามารถเชื่อมโยง การพัฒนากับพื้นที่ภาคอื่นๆ ของประเทศ รวมทั้งภูมิภาคเอเชียใต้และเอเชียตะวันออก ดังนั้น การพัฒนาภาคใต้ควรพัฒนาการท่องเที่ยวให้เป็นมาตรฐานสากลเพื่อรักษาความมีชื่อเสียง ของแหล่งท่องเที่ยวระดับโลกพร้อมกับพัฒนาแหล่งท่องเที่ยวที่มีศักยภาพให้เป็นที่รู้จักในระดับนานาชาติ ใช้เทคโนโลยีและนวัตกรรมในการผลิตและแปรรูปภาคเกษตรควบคู่

กับการอนุรักษ์ทรัพยากรธรรมชาติและสิ่งแวดล้อม รวมทั้งพัฒนาการเชื่อมโยงการค้า การลงทุน การภูมิภาคต่างๆ ของโลก

เป้าหมายเชิงยุทธศาสตร์ “ภาคใต้เป็นเมืองท่องเที่ยวพักผ่อนตากอากาศระดับโลกเป็น ศูนย์กลางผลิตภัณฑฺ์ยางพาราและปาล์มน้ำมันของประเทศ และเมืองเศรษฐกิจเชื่อมโยงการค้าการลงทุนกับ ภูมิภาคอื่น ของโลก”

วัตถุประสงค์

1. เพื่อพัฒนาการท่องเที่ยวของภาคให้เป็นแหล่งท่องเที่ยวคุณภาพชั้นนำของโลก
2. เพื่อพัฒนาอุตสาหกรรมการแปรรูปยางพารา และปาล์มน้ำมันแห่งใหม่ของภาคและเป็นมิตร กับสิ่งแวดล้อม
3. เพื่อพัฒนาสินค้าเกษตรและอุตสาหกรรมเกษตรตลอดห่วงโซ่คุณค่าและเป็นมิตรกับ สิ่งแวดล้อม
4. เพื่อพัฒนาโครงสร้างพื้นฐานสนับสนุนการท่องเที่ยว การพัฒนาเขตอุตสาหกรรมและการ เชื่อมโยงการค้าโลก
5. เพื่อพัฒนาพื้นที่เศรษฐกิจใหม่ที่ก่อให้เกิดการกระจายกิจกรรมทางเศรษฐกิจและสร้างโอกาส ในการสร้างรายได้ให้แก่ชุมชน

เป้าหมาย

1. อัตราการเจริญเติบโตทางเศรษฐกิจของภาคได้ขยายตัวเพิ่มขึ้น
2. สัมประสิทธิ์ความไม่เสมอภาค (Gini Coefficient) ในการกระจายรายได้ภาคได้ลดลง

ยุทธศาสตร์การพัฒนา

ยุทธศาสตร์ที่ 1 พัฒนาการท่องเที่ยวของภาคใต้เป็นแหล่งท่องเที่ยวคุณภาพชั้นนำของโลก

แนวทางการพัฒนา

1. ยกระดับมาตรฐานบริการ และส่งเสริมธุรกิจต่อเนื่องในแหล่งท่องเที่ยวที่มีชื่อเสียงของภาค เช่น ภูเก็ต สมุย พะงัน และหลีเป๊ะ เป็นต้น
2. พัฒนาและสนับสนุนรูปแบบการท่องเที่ยวเรือสำราญ และการท่องเที่ยวเชิงอาหารเพื่อการ ท่องเที่ยวของภาคไปสู่แหล่งท่องเที่ยวชั้นนำระดับโลก
3. พัฒนาเมืองท่องเที่ยวหลัก (ภูเก็ต) ให้เป็นเมืองอัจฉริยะ (Smart City) และมีระบบขนส่ง มวลชน (Monorail) เพื่ออำนวยความสะดวกในการให้บริการนักท่องเที่ยว
4. พัฒนาแหล่งท่องเที่ยวบนบกบริเวณตอนในของภาคเชื่อมโยงกับแหล่งท่องเที่ยวทางทะเลที่มี ชื่อเสียง อาทิ เขื่อนรัชชประภา จังหวัดสุราษฎร์ธานี และอุทยานแห่งชาติเขาหลวง จังหวัดนครศรีธรรมราช
5. พัฒนารูปแบบการท่องเที่ยวให้มีความหลากหลายเพื่อสร้างมูลค่าเพิ่มให้การท่องเที่ยวที่ สำคัญของภาค อาทิ ท่องเที่ยวเชิงสุขภาพและสปา ท่องเที่ยวเชิงประวัติศาสตร์และวัฒนธรรม
6. ส่งเสริมการท่องเที่ยวชุมชนให้มีความเข้มแข็งและสอดคล้องกับศักยภาพของพื้นที่

ยุทธศาสตร์ที่ 2 พัฒนาอุตสาหกรรมแปรรูปยางพาราและปาล์มน้ำมันแห่งใหม่ของประเทศ

แนวทางการพัฒนา

1. พัฒนาเขตอุตสาหกรรมแปรรูปยางพาราขนาดใหญ่-สะเดา ที่ครบวงจรและเป็นมิตรกับสิ่งแวดล้อม
2. พัฒนาเขตอุตสาหกรรมโอเลโอเคมีคอลแบบครบวงจรในจังหวัดกระบี่ สุราษฎร์ธานี และชุมพร เพื่อให้เป็นอุตสาหกรรมใหม่ของภาค และสร้างมูลค่าเพิ่มให้กับน้ำมันปาล์ม
3. พัฒนาและสนับสนุนการใช้เทคโนโลยีชีวภาพและนวัตกรรมในการผลิตภาคเกษตร เพื่อพัฒนาประสิทธิภาพการผลิต

ยุทธศาสตร์ที่ 3 พัฒนาการผลิตสินค้าเกษตรหลักของภาคและสร้างความเข้มแข็งสถาบันเกษตรกร

แนวทางการพัฒนา

1. ยกระดับการผลิตสินค้าเกษตรที่เป็นอัตลักษณ์ที่เหมาะสมกับศักยภาพพื้นที่ของภาค เช่น ข้าวผลไม้ และปศุสัตว์
2. ยกระดับอุตสาหกรรมการเพาะเลี้ยงกุ้งและสัตว์น้ำชายฝั่งและการทำอุตสาหกรรมประมงทะเลที่ได้มาตรฐานสากล
3. ส่งเสริมการทำเกษตรแบบผสมผสาน เพื่อสร้างความสามารถในการพึ่งพาตนเองและความมั่นคงทางด้านรายได้ให้กับเกษตรกรรายย่อย
4. ส่งเสริมให้มีการใช้เทคโนโลยีและนวัตกรรมในการผลิตและบริหารจัดการฟาร์มอย่างเป็นระบบ
5. วางระบบป้องกันและแก้ไขปัญหาความเสื่อมโทรมของทรัพยากรธรรมชาติและสิ่งแวดล้อมที่เป็นฐานปัจจัยการผลิตทางการเกษตรของภาค

ยุทธศาสตร์ที่ 4 พัฒนาโครงสร้างพื้นฐานสนับสนุนการท่องเที่ยว การพัฒนาเขตอุตสาหกรรมและการเชื่อมโยงการค้าโลก

แนวทางการพัฒนา

1. พัฒนาโครงข่ายคมนาคมขนส่งเชื่อมโยงการพัฒนาแหล่งท่องเที่ยวชั้นนำแห่งใหม่กับแหล่งท่องเที่ยวที่มีชื่อเสียง
2. พัฒนาและสนับสนุนท่าเรือสำราญในจังหวัดภูเก็ต ให้เป็นท่าเรือหลัก
3. พัฒนาระบบโครงสร้างพื้นฐานสนับสนุนการพัฒนาเขตอุตสาหกรรมแปรรูปยางพาราขนาดใหญ่-สะเดา
4. พัฒนาโครงสร้างพื้นฐานเชื่อมโยงภาคใต้กับเส้นทางการค้าโลก

ยุทธศาสตร์ที่ 5 อนุรักษ์ ป่าไม้ และบริหารจัดการทรัพยากรธรรมชาติและสิ่งแวดล้อมอย่างเป็นระบบเพื่อเป็นฐานการพัฒนาที่ยั่งยืน

แนวทางการพัฒนา

1. เพิ่มประสิทธิภาพการจัดการฐานทรัพยากรให้มีความอุดมสมบูรณ์ โดยเฉพาะทรัพยากรดิน น้ำ ป่าไม้ ประมง และชายฝั่ง

- 2. วางระบบป้องกันและแก้ไขปัญหาการบริหารจัดการน้ำอย่างเป็นระบบ
- 3. ส่งเสริมการใช้พลังงานทดแทนและเพิ่มประสิทธิภาพการใช้พลังงาน เพื่อสร้างความมั่นคงด้านพลังงาน
- 4. บริหารจัดการและแก้ไขปัญหาสิ่งแวดล้อมอย่างเป็นระบบ โดยการลงทุนในโครงสร้างพื้นฐานด้านการจัดการมลพิษ

ยุทธศาสตร์ที่ 6 พัฒนาพื้นที่ระเบียงเศรษฐกิจภาคใต้อย่างยั่งยืน

แนวทางการพัฒนา

- 1. พัฒนาประตูการค้าฝั่งตะวันตก (Western Gateway) โดยการเพิ่มประสิทธิภาพโครงสร้างพื้นฐานการขนส่งและระบบโลจิสติกส์ที่มีในปัจจุบัน
- 2. พัฒนาประตูสู่การท่องเที่ยวอ่าวไทยและอันดามัน (Royal Coast & Andaman Route) โดยพัฒนาการท่องเที่ยวเชื่อมโยงฝั่งอ่าวไทยและอันดามัน
- 3. พัฒนาอุตสาหกรรมฐานชีวภาพและการแปรรูปการเกษตรมูลค่าสูง โดยสนับสนุนเทคโนโลยีสมัยใหม่มาใช้ในการผลิต
- 4. การอนุรักษ์ทรัพยากรธรรมชาติ การส่งเสริมวัฒนธรรม และการพัฒนาเมืองน่าอยู่ ในพื้นที่ชุมพร ระนอง สุราษฎร์ธานี และนครศรีธรรมราช

(2) แผนพัฒนากลุ่มจังหวัด

➔ แผนพัฒนากลุ่มจังหวัดภาคใต้ฝั่งอ่าวไทย (ชุมพร สุราษฎร์ธานี นครศรีธรรมราช

พัทลุง) ระยะ ๕ ปี พ.ศ. ๒๕๖๖ - ๒๕๗๐ (ฉบับทบทวน)

มีศักยภาพโดดเด่นเป็นแหล่งผลิตสินค้าเกษตรและอุตสาหกรรมแปรรูปผลไม้ ปาล์มน้ำมัน ยางพารา และเป็นแหล่งผลิตข้าวและปศุสัตว์ที่มีสมญานามว่า “อู่น้ำ อุ่นน้ำ” ของภาคมีแหล่งท่องเที่ยวที่มีชื่อเสียงระดับโลก คือ เกาะสมุย มีโรงแยกก๊าซธรรมชาติที่นครศรีธรรมราชมีความพร้อมด้านแหล่งน้ำและสถาบันการศึกษาสามารถพัฒนางานวิจัยและองค์ความรู้รองรับการพัฒนาพื้นที่จึงสามารถกำหนดทิศทางการพัฒนา มีประเด็นสำคัญ ดังนี้

เป้าหมายการพัฒนา ของกลุ่มจังหวัดภาคใต้ฝั่งอ่าวไทย

“ศูนย์กลางการเกษตร การค้า การลงทุน การท่องเที่ยวนานาชาติ โลจิสติกส์ที่สมบูรณ์ สิ่งแวดล้อมที่ยั่งยืน และสังคมคุณภาพ”

นิยามเป้าหมาย

ศูนย์กลางการเกษตร หมายถึง เป็นศูนย์กลางด้านการเกษตร อุตสาหกรรมที่เกี่ยวข้องที่กลุ่มจังหวัดมีศักยภาพ เช่น ยางพารา ปาล์มน้ำมัน ข้าว ไม้ผล สมุนไพร การประมง ปศุสัตว์ ทั้งด้านการผลิต แปรรูป การตลาด เพื่อสร้างมูลค่าเพิ่มทางเศรษฐกิจ รวมถึงการส่งเสริมการปลูกไม้เศรษฐกิจและการพัฒนาบุคลากรด้านการเกษตร

การค้า การลงทุน หมายถึง เป็นศูนย์กลางการค้า การลงทุน ด้านการบริหารจัดการ การตลาด ในสินค้า และบริการอย่างครบวงจรที่เชื่อมโยงการค้า การลงทุนระหว่างประเทศ

ศูนย์กลางการท่องเที่ยวนานาชาติ หมายถึง การมีความโดดเด่นสถานที่ท่องเที่ยว สถานที่ท่องเที่ยวระดับนานาชาติและความหลากหลายของรูปแบบการท่องเที่ยว

โลจิสติกส์ที่สมบูรณ์ หมายถึง การมีระบบคมนาคมที่เชื่อมโยงทั้งทางบก ทางอากาศ และทางน้ำ และการพัฒนาระบบเครือข่าย การสื่อสาร สารสนเทศและพลังงาน เพื่อเป็นปัจจัยพื้นฐานที่สนับสนุน การพัฒนา ด้านต่าง ๆ ของกลุ่มจังหวัดได้อย่างมีประสิทธิภาพ

สิ่งแวดล้อมยั่งยืน หมายถึง การพัฒนาในทุกด้านของกลุ่มจังหวัด จะต้องไม่สร้างปัญหาต่อ ทรัพยากรธรรมชาติสิ่งแวดล้อม รวมทั้งต้องเป็นยุทธศาสตร์การพัฒนา การอนุรักษ์ ป่าไม้ เพื่อป้องกัน และการ แก้ปัญหาทรัพยากรธรรมชาติสิ่งแวดล้อม และภัยพิบัติทางธรรมชาติที่มีอยู่

สังคมคุณภาพ หมายถึง การดำเนินภารกิจของกลุ่มจังหวัดภาคใต้ฝั่งอ่าวไทยในประเด็น ยุทธศาสตร์ต่างๆ โดยน้อมนำหลักปรัชญาของเศรษฐกิจพอเพียงเป็นแนวทาง และคงอัตลักษณ์ของความเป็นไทย ความเป็นวัฒนธรรมท้องถิ่นรวมถึงพหุวัฒนธรรม เพื่อมุ่งสู่การเป็นสังคมคุณภาพ ประชาชนมีคุณภาพชีวิตที่ดี

เป้าประสงค์รวม

1. กลุ่มจังหวัดเป็นศูนย์กลาง การผลิตและแปรรูป ยางพารา ปาล์มน้ำมัน ข้าว ผลไม้ สมุนไพร การ เพาะเลี้ยงสัตว์น้ำเศรษฐกิจและการเลี้ยงสัตว์เศรษฐกิจที่มีความโดดเด่นในพื้นที่
2. กลุ่มจังหวัดมีมูลค่าการค้า การลงทุนที่เพิ่มขึ้น
3. กลุ่มจังหวัดเป็นสถานที่ท่องเที่ยวนานาชาติ ที่มีคุณภาพ และมีความหลากหลายของรูปแบบการ ท่องเที่ยว
4. มีระบบโครงสร้างพื้นฐาน และระบบโลจิสติกส์ที่มีศักยภาพในการรองรับการพัฒนาต่างๆ ของกลุ่ม จังหวัด
5. กลุ่มจังหวัดมีทรัพยากรธรรมชาติที่สมบูรณ์ มีสิ่งแวดล้อม ประชาชนมีคุณภาพชีวิตและสภาพสังคมที่ดี

พันธกิจ (Mission)

1. พัฒนา การผลิต การแปรรูป และการบริหารจัดการ ปาล์มน้ำมัน ยางพารา และไม้ผล
2. พัฒนาการประมง การเพาะเลี้ยงสัตว์น้ำเศรษฐกิจ รวมถึงการปศุสัตว์ที่สามารถสร้างความโดดเด่น
3. พัฒนาทรัพยากรการท่องเที่ยว สร้างรูปแบบการท่องเที่ยวที่หลากหลาย การบริหารจัดการ และสร้าง เครือข่ายการท่องเที่ยวระหว่างกลุ่มจังหวัด
4. พัฒนาระบบโครงสร้างพื้นฐาน การขนส่ง และโลจิสติกส์ เพื่อรองรับการพัฒนาของกลุ่มจังหวัด
5. อนุรักษ์ทรัพยากรธรรมชาติ สิ่งแวดล้อม ศิลปวัฒนธรรม และสภาพสังคมที่ดี

ประเด็นการพัฒนาของกลุ่มจังหวัด

ประเด็นการพัฒนาด้านที่ 1 การพัฒนาการเกษตร ด้านการผลิต แปรรูป การตลาดและการบริหาร จัดการพืชเศรษฐกิจหลัก (ปาล์มน้ำมัน ยางพารา ข้าว ไม้ผล สมุนไพร) การประมง ปศุสัตว์

ประเด็นการพัฒนาด้านที่ 2 การส่งเสริมการค้า การลงทุน การบริหารจัดการ การตลาดในสินค้าและบริการอย่างครบวงจร ที่เชื่อมโยงการค้าการลงทุนระหว่างประเทศ

ประเด็นการพัฒนาด้านที่ 3 การพัฒนาสู่การเป็นเมืองท่องเที่ยวระดับนานาชาติที่มีความหลากหลายของรูปแบบการท่องเที่ยว เพื่อดึงดูดนักท่องเที่ยวที่มีคุณภาพอย่างยั่งยืน

ประเด็นการพัฒนาด้านที่ 4 การพัฒนาระบบโครงสร้างพื้นฐาน การขนส่ง โลจิสติกส์ พลังงาน ระบบเครือข่าย การสื่อสาร สารสนเทศ เพื่อดึงดูดการพัฒนาของกลุ่มจังหวัด

ประเด็นการพัฒนาด้านที่ 5 การพัฒนาสู่การเป็นเมืองสีเขียว และสังคมคุณภาพ

เป้าประสงค์รวม

1. กลุ่มจังหวัดเป็นศูนย์กลาง การผลิตและแปรรูป ยางพารา ปาล์มน้ำมัน ข้าว ไม้ผล สมุนไพร การเพาะเลี้ยงสัตว์น้ำเศรษฐกิจที่มีความโดดเด่นในพื้นที่
2. กลุ่มจังหวัดมีมูลค่าการค้า การลงทุนที่เพิ่มขึ้น
3. กลุ่มจังหวัดเป็นสถานที่ท่องเที่ยวนานาชาติที่มีคุณภาพและมีความหลากหลายของรูปแบบการท่องเที่ยว
4. มีระบบโครงสร้างพื้นฐาน และระบบโลจิสติกส์ที่มีศักยภาพในการรองรับการพัฒนาในด้านต่างๆ ของกลุ่มจังหวัด
5. กลุ่มจังหวัดมีทรัพยากรธรรมชาติที่สมบูรณ์ มีสิ่งแวดล้อม ประชาชนมีคุณภาพชีวิตและสภาพสังคมที่ดี

ตำแหน่งจุดยืนทางยุทธศาสตร์ (Positioning) ของกลุ่มจังหวัดภาคใต้ฝั่งอ่าวไทย

ตามแผนพัฒนากลุ่มจังหวัด 5 ปี (พ.ศ.2566-2570) (ฉบับทบทวน)

1. ศูนย์กลางการท่องเที่ยว (เชิงอนุรักษ์ และนานาชาติ)
2. ศูนย์กลางการค้า การลงทุน การบริหารจัดการอย่างครบวงจรเพื่อเชื่อมโยงการค้า การลงทุนระหว่างประเทศ
3. ศูนย์กลางกาสร้างสรรค์เศรษฐกิจการเกษตร (ปาล์มน้ำมัน ยางพารา ข้าว ผลไม้ สมุนไพร ประมง ปศุสัตว์)
4. เครือข่ายคมนาคมโลจิสติกส์ เชื่อมโยงภูมิภาคและนานาชาติ

(3) แผนพัฒนาจังหวัด

➔ **ยุทธศาสตร์การพัฒนาจังหวัดสุราษฎร์ธานี ระยะ 20 ปี (พ.ศ. 2560 – 2579)**

วิสัยทัศน์จังหวัดสุราษฎร์ธานี “เมืองเกษตรคุณภาพ การท่องเที่ยวยั่งยืน สังคมเป็นสุข ”

เมืองเกษตรคุณภาพ หมายถึง ส่งเสริมพัฒนาเศรษฐกิจในภาคเกษตรทางด้านปาล์มน้ำมัน ยางพารา มะพร้าว ปศุสัตว์และอาหารทะเล รวมทั้งการสร้างมูลค่าเพิ่มให้กับสินค้าและบริการที่มีความสอดคล้องกับความต้องการของตลาด และเน้นฐานการผลิตที่เป็นมิตรกับสิ่งแวดล้อมไม่ส่งผลกระทบต่อวิถีชีวิตและความหลากหลายทางชีวภาพของชุมชน

การท่องเที่ยวยั่งยืน หมายถึง การฟื้นฟูและพัฒนาแหล่งท่องเที่ยวเพื่อยกระดับคุณภาพมาตรฐานสากล สร้างโครงข่ายการท่องเที่ยวชุมชนและการมีส่วนร่วมของชุมชนท้องถิ่นในการพัฒนา คุณภาพแหล่งท่องเที่ยว

สังคมเป็นสุข หมายถึง พัฒนาจังหวัดสุราษฎร์ธานีให้เป็นสังคมแห่งดุลยภาพสุขสงบเข้มแข็ง เชื่อมโยงฐานความรู้วัฒนธรรมและภูมิปัญญาท้องถิ่นกับการพัฒนาในทุกมิติของสังคม

องค์รวมของจังหวัดสุราษฎร์ธานีจากการบูรณาการทางการเกษตร การท่องเที่ยวสู่สังคมที่น่าอยู่ที่มีหลากหลายความดีในจังหวัดสุราษฎร์ธานี อันได้แก่ องค์พระธาตุศรีสุราษฎร์ พระบรมธาตุไชยา อาจารย์พุทธทาสภิกขุ ประชาชนเป็นคนดีและมีความสุข ฯลฯ สู่ “อยู่แห่งความดีทั้งปวง”

เป้าประสงค์

1. เพิ่มศักยภาพการพัฒนาเศรษฐกิจด้านการเกษตรและอุตสาหกรรมเกษตร
2. สร้างเศรษฐกิจด้วยอุตสาหกรรมบริการ การท่องเที่ยวและระบบโลจิสติกส์
3. พัฒนาคุณภาพชีวิตของประชาชนสู่สังคมเป็นสุข
4. บริหารจัดการสิ่งแวดล้อมและฐานทรัพยากรธรรมชาติที่ยั่งยืน

พันธกิจ

1. พัฒนาระบบการจัดการเพื่อส่งเสริมเศรษฐกิจด้านการค้าการลงทุน บริการ โลจิสติกส์ การเกษตร การท่องเที่ยวและวัฒนธรรมเชื่อมโยงกลุ่มจังหวัดกลุ่มอาเซียน
2. พัฒนาคุณภาพชีวิตของประชาชนโดยน้อมนำหลักปรัชญาเศรษฐกิจพอเพียงเป็นแนวทางหลักในการสร้างภูมิคุ้มกันในการสร้างสังคมที่มีคุณภาพมีความสุข
3. พัฒนาระบบการจัดการเพื่อพัฒนาเมืองโดยใช้ฐานของความเป็นมิตรสิ่งแวดล้อม
4. พัฒนาระบบดิจิทัลเพื่อส่งเสริมอุตสาหกรรมเกษตร การบริการอย่างครบวงจร

ยุทธศาสตร์การพัฒนาจังหวัดสุราษฎร์ธานี 20 ปี (พ.ศ.2560 – 2579) ประเด็นยุทธศาสตร์ 5 ประเด็น

ยุทธศาสตร์ ที่ 1 ส่งเสริมการผลิตสินค้าทางการเกษตร ปศุสัตว์และประมงที่มีคุณภาพ โดยมีแนวทางการพัฒนาการเกษตรและอุตสาหกรรมเกษตรสู่ความมั่นคงและยั่งยืน พัฒนาปศุสัตว์ ประมง อย่างเป็นระบบมาตรฐาน

ยุทธศาสตร์ที่ 2 พัฒนาการท่องเที่ยวเพื่อเพิ่มมูลค่าการท่องเที่ยวทุกมิติ โดยมีแนวทางการพัฒนาประกอบด้วย การพัฒนาผลิตภัณฑ์ชุมชนในจังหวัดให้มีคุณภาพมาตรฐานระดับอาเซียนและการพัฒนาจังหวัดเป็นแหล่งท่องเที่ยววัฒนธรรมที่ได้รับการยอมรับในระดับประเทศ และเป็นแหล่งท่องเที่ยวทางธรรมชาติที่รู้จักระดับโลก

ยุทธศาสตร์ที่ 3 พัฒนาโครงสร้างพื้นฐานและโลจิสติกส์เชื่อมโยงภูมิภาคทั้งจังหวัดและกลุ่มจังหวัดโดยใช้พื้นฐานดิจิทัล โดยมีแนวทางการใช้ดิจิทัลเพื่อพัฒนาโครงสร้างพื้นฐานและโลจิสติกส์เชื่อมโยงภูมิภาค

ยุทธศาสตร์ที่ 4 พัฒนาทรัพยากรมนุษย์และคุณภาพชีวิตเพื่อให้ความสมบูรณ์เพื่อสังคมน่าอยู่ โดยมีแนวทางการพัฒนาประชาชนให้มีคุณภาพชีวิตที่ดี และดำรงชีวิตตามปรัชญาของเศรษฐกิจพอเพียง พัฒนาครอบครัว ชุมชนและสังคมให้เกิดการเรียนรู้ตลอดชีวิตตามแบบอย่างผู้นำที่ดีของจังหวัด

ยุทธศาสตร์ที่ 5 ส่งเสริมการจัดการทรัพยากรธรรมชาติและสิ่งแวดล้อมโดยใช้ฐานเกษตรและการท่องเที่ยวจัดการทรัพยากรธรรมชาติและสิ่งแวดล้อม โดยมีแนวทางการพัฒนาพื้นที่ป่าอนุรักษ์ป่าต้นน้ำให้ได้รับการอนุรักษ์ฟื้นฟู ให้ความอุดมสมบูรณ์ ควบคู่กับการส่งเสริมสนับสนุนปลูกป่าไม้เศรษฐกิจชุมชน

เพิ่มศักยภาพ อปท. ให้สามารถจัดการขยะในพื้นที่ได้อย่างมีประสิทธิภาพ รวมทั้งพัฒนาพื้นที่ลุ่มน้ำ และแหล่งน้ำธรรมชาติให้ได้รับการอนุรักษ์ฟื้นฟูเพื่อการใช้ประโยชน์อย่างอื่น

ประเด็นยุทธศาสตร์/กลยุทธ์จังหวัดสุราษฎร์ธานี (Strategies)

ยุทธศาสตร์ที่ 1 การเพิ่มศักยภาพการแข่งขันภาคเกษตร และอุตสาหกรรมเกษตร

เป้าประสงค์เชิงยุทธศาสตร์

1. มูลค่าทางเศรษฐกิจของยางพาราและปาล์มน้ำมันเพิ่มสูงขึ้น
2. สินค้าเกษตรมีคุณภาพปลอดภัยระดับมาตรฐาน

ยุทธศาสตร์ที่ 2 การส่งเสริมอุตสาหกรรมบริการและการท่องเที่ยวที่ยั่งยืน

เป้าประสงค์เชิงยุทธศาสตร์

1. จังหวัดมีการจัดการศักยภาพทางการท่องเที่ยวที่ยั่งยืนสอดคล้องกระแสโลก

ยุทธศาสตร์ที่ 3 การเชื่อมโยงเส้นทางคมนาคมและศูนย์โลจิสติกส์ (Logistics Hub)

เป้าประสงค์เชิงยุทธศาสตร์

1. ระบบโครงสร้างพื้นฐานด้านคมนาคมขนส่งและโลจิสติกส์ของจังหวัดมีศักยภาพในการแข่งขันระดับประเทศ

ยุทธศาสตร์ที่ 4 การพัฒนาสังคมปลอดภัย คุณภาพชีวิตที่ดี และมีศักยภาพในการแข่งขัน

เป้าประสงค์เชิงยุทธศาสตร์

1. ชุมชนและแหล่งท่องเที่ยวหลักมีความปลอดภัยและสงบสุข
2. เยาวชนได้รับการพัฒนาเต็มศักยภาพ
3. ประชาชนมีสุขภาพ

ยุทธศาสตร์ที่ 5 การสร้างฐานทรัพยากรธรรมชาติที่มั่นคงและมีสภาพแวดล้อมที่เหมาะสม

เป้าประสงค์เชิงยุทธศาสตร์

1. ชุมชนและเมืองท่องเที่ยวหลัก มีสภาพแวดล้อมที่ดี
2. พื้นที่ป่ายังคงความอุดมสมบูรณ์และมีพื้นที่สีเขียวเพิ่มขึ้น (ป่าบก ป่าชายเลน)
3. ชุมชนเสี่ยงภัยมีความพร้อมในการจัดการภัยพิบัติและสาธารณภัย

ยุทธศาสตร์องค์การบริหารส่วนจังหวัดสุราษฎร์ธานี

วิสัยทัศน์

“ท้องถิ่นน่าอยู่ สู่คุณภาพชีวิตที่ดี มีหลักธรรมาภิบาล”

ยุทธศาสตร์

ยุทธศาสตร์ที่ ๑ ด้านโครงสร้างพื้นฐาน

ยุทธศาสตร์ที่ ๒ ด้านคุณภาพชีวิต

ยุทธศาสตร์ที่ ๓ ด้านการศึกษา

ยุทธศาสตร์ที่ ๔ ด้านศาสนา ศิลปวัฒนธรรม จารีประเพณี และภูมิปัญญาท้องถิ่น

ยุทธศาสตร์ที่ ๕ ด้านการท่องเที่ยว ทรัพยากรธรรมชาติและสิ่งแวดล้อม
ยุทธศาสตร์ที่ ๖ ด้านการบริหารจัดการท้องถิ่นที่ดีตามหลักธรรมาภิบาล

เป้าประสงค์

1. โครงสร้างพื้นฐานได้รับการพัฒนาให้ได้มาตรฐาน
2. ผังเมืองรวมมีระบบรองรับการพัฒนา
3. ประชาชนได้รับการส่งเสริมพัฒนาด้านอาชีพ การลงทุนและพาณิชย์กรรม
4. ประชาชนได้รับความรู้ด้านเศรษฐกิจพอเพียงและสามารถน้อมนำมาเป็นแนวทางในการพัฒนา การดำรงชีวิต
5. สังคมมีความเข้มแข็ง ประชาชนมีความปลอดภัยในชีวิตและทรัพย์สิน
6. ประชาชนได้รับการส่งเสริมพัฒนาด้านกีฬาและนันทนาการ
7. ประชาชนได้รับบริการด้านสาธารณสุขทั่วถึงเป็นธรรม
8. ระบบการศึกษามีคุณภาพตามมาตรฐานการศึกษา
9. สังคมเป็นสังคมแห่งการเรียนรู้ตลอดชีวิต และผู้เรียนได้รับการพัฒนาตามศักยภาพ
10. ประชาชนมีส่วนร่วมในการทำนุบำรุงศาสนา ส่งเสริม อนุรักษ์ศิลปวัฒนธรรม จารีตประเพณี และภูมิปัญญาท้องถิ่น
11. พัฒนาแหล่งท่องเที่ยวและยกระดับการท่องเที่ยวจังหวัดสุราษฎร์ธานีให้ได้มาตรฐาน
12. ทรัพยากรธรรมชาติที่ได้รับการอนุรักษ์และฟื้นฟูอย่างยั่งยืนภายใต้การมีส่วนร่วมของภาครัฐ
13. บริหารจัดการองค์กรให้ได้มาตรฐานตามหลักธรรมาภิบาล
14. ส่งเสริมสนับสนุนการปกครองระบบประชาธิปไตย
15. ส่งเสริมการเทิดทูนสถาบันหลักของชาติ และผู้ทำคุณประโยชน์แก่บ้านเมือง

ตัวชี้วัด

1. จำนวนโครงการด้านโครงสร้างพื้นฐานที่ได้รับการพัฒนา
2. จำนวนโครงการด้านผังเมืองที่ดำเนินการ
3. จำนวนกลุ่มอาชีพที่ได้รับการส่งเสริม
4. ร้อยละของกลุ่มเป้าหมายมีความรู้ด้านเศรษฐกิจพอเพียง
5. จำนวนกิจกรรมที่ดำเนินการสร้างความเข้มแข็งและการรักษาความสงบเรียบร้อยในชีวิตและทรัพย์สิน
6. จำนวนกิจกรรมที่ส่งเสริมด้านกีฬา การออกกำลังกายและนันทนาการ
7. ระดับผลการประเมินคุณภาพการศึกษา
8. ร้อยละประชากรที่ขาดโอกาสทางการศึกษาที่ได้รับการพัฒนา
9. จำนวนประชาชนที่มีส่วนร่วมในการจัดกิจกรรม
10. ร้อยละความพึงพอใจของนักท่องเที่ยว
11. จำนวนโครงการที่ดำเนินการด้านการอนุรักษ์และฟื้นฟูด้านทรัพยากรธรรมชาติและสิ่งแวดล้อม

- 12. คะแนนการประเมินประสิทธิภาพขององค์กรปกครองส่วนท้องถิ่น (Local Performance Assessment : LPA) ขององค์การบริหารส่วนจังหวัดสุราษฎร์ธานี
- 13. จำนวนโครงการด้านการส่งเสริมการปกครองระบบประชาธิปไตย
- 14. จำนวนโครงการที่ส่งเสริมเงินทุนสถาบันหลักของชาติและผู้ทำคุณประโยชน์แก่บ้านเมือง

ค่าเป้าหมาย

- 1. จำนวนโครงการด้านโครงสร้างพื้นฐานที่ได้รับการพัฒนา ปีละ 30 สายทาง
- 2. จำนวนโครงการด้านผังเมืองที่ดำเนินการ ปีละ 2 โครงการ
- 3. จำนวนกลุ่มอาชีพที่ได้รับการส่งเสริม ปีละ 5 กลุ่ม
- 4. ร้อยละ 85 ของกลุ่มเป้าหมายมีความรู้ด้านเศรษฐกิจพอเพียง
- 5. จำนวนกิจกรรมที่ดำเนินการสร้างความเข้มแข็งและการรักษาความสงบเรียบร้อยในชีวิตและทรัพย์สิน ปีละ 5 กิจกรรม
- 6. จำนวนกิจกรรมที่ส่งเสริมด้านกีฬา การออกกำลังกายและนันทนาการ ปีละ 19 กิจกรรม
- 7. ระดับผลการประเมินคุณภาพการศึกษา เพิ่มขึ้นร้อยละ 0.05
- 8. ร้อยละประชากรที่ขาดโอกาสทางการศึกษาที่ได้รับการพัฒนา เพิ่มขึ้น 10%
- 9. จำนวนประชาชนที่มีส่วนร่วมในการจัดกิจกรรม จำนวน 10,000 คน
- 10. ร้อยละ 85 ของนักท่องเที่ยวมีความพึงพอใจ
- 11. จำนวนโครงการที่ดำเนินการด้านการอนุรักษ์และฟื้นฟูด้านทรัพยากรธรรมชาติและสิ่งแวดล้อม ปีละ 3 โครงการ
- 12. คะแนนการประเมินประสิทธิภาพขององค์กรปกครองส่วนท้องถิ่น (Local Performance Assessment : LPA) ขององค์การบริหารส่วนจังหวัดสุราษฎร์ธานี
- 13. จำนวนโครงการด้านการส่งเสริมการปกครองระบบประชาธิปไตย ปีละ 9 โครงการ
- 14. จำนวนโครงการที่ส่งเสริมเงินทุนสถาบันหลักของชาติและผู้ทำคุณประโยชน์แก่บ้านเมือง ปีละ 3 โครงการ

กลยุทธ์

- 1. บูรณาการและพัฒนาโครงสร้างพื้นฐานให้ได้มาตรฐาน
- 2. สนับสนุนการจัดทำผังเมืองรวมจังหวัด
- 3. ส่งเสริมการพัฒนาด้านอาชีพ การลงทุนและพาณิชย์กรรม
- 4. พัฒนาศักยภาพด้านเศรษฐกิจ การประกอบอาชีพและส่งเสริมการดำเนินงานตามหลักปรัชญาเศรษฐกิจพอเพียง
- 5. สร้างความเข้มแข็ง และรักษาความสงบเรียบร้อยของชุมชน
- 6. ส่งเสริมด้านการกีฬาและนันทนาการ
- 7. ส่งเสริม สนับสนุนการบริการด้านสาธารณสุข
- 8. ส่งเสริม สนับสนุนการจัดการศึกษาให้ได้มาตรฐาน
- 9. ขยายโอกาส เพิ่มช่องทางการเรียนรู้ และลดความเหลื่อมล้ำทางการศึกษา

10. ทำนุบำรุง ส่งเสริมกิจกรรมทางด้านศาสนา อนุรักษ์ศิลปวัฒนธรรม ประเพณี จารีต ปรากฏชาวบ้าน และภูมิปัญญาท้องถิ่น
11. ส่งเสริม ประชาสัมพันธ์ และยกระดับมาตรฐานด้านการท่องเที่ยว และพัฒนาแหล่งท่องเที่ยวให้ได้มาตรฐาน
12. ส่งเสริม อนุรักษ์ ฟื้นฟู และสร้างเครือข่ายด้านทรัพยากรธรรมชาติและสิ่งแวดล้อม
13. พัฒนาศักยภาพการบริหารจัดการขององค์การบริหารส่วนจังหวัดสุราษฎร์ธานี
14. ส่งเสริมประชาธิปไตย ความเสมอภาค สิทธิเสรีภาพ แลกการมีส่วนร่วมในการพัฒนาท้องถิ่น
15. ส่งเสริมการเกิดทุนสถาบันหลักของชาติและผู้ทำคุณประโยชน์แก่บ้านเมือง

(4) ยุทธศาสตร์การพัฒนาขององค์กรปกครองส่วนท้องถิ่นในเขตจังหวัด

วิสัยทัศน์

“โครงสร้างพื้นฐานดี ประเพณีวัฒนธรรมเด่น เน้นการท่องเที่ยว รักษ์สิ่งแวดล้อม น้อมนำเศรษฐกิจพอเพียง”

ยุทธศาสตร์การพัฒนา

- ยุทธศาสตร์ที่ 1 ด้านโครงสร้างพื้นฐาน
- ยุทธศาสตร์ที่ 2 ด้านคุณภาพชีวิต
- ยุทธศาสตร์ที่ 3 ด้านการศึกษา
- ยุทธศาสตร์ที่ 4 ด้านศาสนา ศิลปวัฒนธรรม จารีตประเพณี และภูมิปัญญาท้องถิ่น
- ยุทธศาสตร์ที่ 5 ด้านการท่องเที่ยว ทรัพยากรธรรมชาติและสิ่งแวดล้อม
- ยุทธศาสตร์ที่ 6 ด้านการบริหารจัดการท้องถิ่นที่ดีตามหลักธรรมาภิบาล

พันธกิจ

1. บูรณาการและพัฒนาโครงสร้างพื้นฐานให้ได้มาตรฐาน
2. สนับสนุนการจัดทำผังเมืองรวมจังหวัด
3. ส่งเสริมการพัฒนาด้านอาชีพ การลงทุนและพาณิชย์กรรม
4. พัฒนาศักยภาพด้านเศรษฐกิจ การประกอบอาชีพและส่งเสริมการดำเนินงานตามหลักปรัชญาเศรษฐกิจพอเพียง
5. สร้างความเข้มแข็ง และรักษาความสงบเรียบร้อยของชุมชน
6. ส่งเสริมด้านกีฬาและนันทนาการ
7. ส่งเสริม สนับสนุนการบริการด้านสาธารณสุข
8. ส่งเสริม สนับสนุนการจัดการศึกษาให้ได้มาตรฐาน
9. ขยายโอกาส เพิ่มช่องทางการเรียนรู้ และลดความเหลื่อมล้ำทางการศึกษา
10. ทำนุบำรุง ส่งเสริมกิจกรรมทางด้านศาสนา อนุรักษ์ศิลปวัฒนธรรม ประเพณี จารีต ปรากฏชาวบ้าน และภูมิปัญญาท้องถิ่น

11. ส่งเสริม ประชาสัมพันธ์ และยกระดับมาตรฐานด้านการท่องเที่ยว และพัฒนาแหล่งท่องเที่ยวให้ได้มาตรฐาน
12. ส่งเสริม อนุรักษ์ ป่าไม้ และสร้างเครือข่ายด้านทรัพยากรธรรมชาติและสิ่งแวดล้อม
13. พัฒนาศักยภาพการบริหารจัดการขององค์การบริหารส่วนจังหวัดสุราษฎร์ธานี
14. ส่งเสริมประชาธิปไตย ความเสมอภาคสิทธิเสรีภาพ และการมีส่วนร่วมในการพัฒนาท้องถิ่น
15. ส่งเสริมการเกิดทุนสถาบันหลักของชาติและผู้ทำคุณประโยชน์แก่บ้านเมือง

เป้าประสงค์

1. ปกป้องและเชิดชูสถาบันหลักของชาติ และการยกย่อง เชิดชูเกียรติ ผู้ทำคุณประโยชน์ต่อประเทศ
2. ส่งเสริมการปกครองตามระบอบประชาธิปไตย และการมีส่วนร่วมของประชาชน
3. ส่งเสริมการบริหารจัดการตามหลักธรรมาภิบาล
4. พัฒนาเส้นทางคมนาคมขนส่งให้มีคุณภาพและได้มาตรฐาน
5. พัฒนาสาธารณูปโภค และสาธารณูปการ ไฟฟ้าแสงสว่าง การผังเมือง การควบคุมอาคาร และการบริหารจัดการน้ำ
6. ส่งเสริม อนุรักษ์ ศิลปวัฒนธรรมประเพณี จารีตประเพณี ภูมิปัญญาท้องถิ่น และทำนุบำรุงศาสนา
7. ส่งเสริมด้านสวัสดิการสังคม สังคมสงเคราะห์ และสาธารณสุข
8. ส่งเสริมการจัดการศึกษาให้ได้มาตรฐานการศึกษา
9. การส่งเสริม และพัฒนาอาชีพ การลงทุน และพาณิชย์กรรม
10. ส่งเสริมการดำเนินชีวิตตามหลักปรัชญาเศรษฐกิจพอเพียง
11. ส่งเสริมด้านการกีฬาและนันทนาการ
12. ส่งเสริมการจัดระเบียบชุมชน สังคม และการรักษาความสงบเรียบร้อย สร้างความสามานฉันท์ ให้สังคมสงบสุข
13. ส่งเสริม สนับสนุนการท่องเที่ยวอย่างยั่งยืน
14. อนุรักษ์ ป่าไม้ สร้างเครือข่าย เฝ้าระวังทรัพยากรธรรมชาติและสิ่งแวดล้อม
15. พัฒนาบุคลากร และเพิ่มประสิทธิภาพการบริการ เพื่อเข้าสู่ประชาคมอาเซียน

(5) **ไทยแลนด์ 4.0 (THAILAND 4.0)**

การจัดทำแผนพัฒนาท้องถิ่นต้องมีความสัมพันธ์กับไทยแลนด์ 4.0 โดยให้ความสำคัญกับการพัฒนาด้านเทคโนโลยีกลุ่มอาหาร เกษตร และเทคโนโลยีชีวภาพ กลุ่มสาธารณสุข สุขภาพ และเทคโนโลยีทางการแพทย์ กลุ่มเครื่องมือ อุปกรณ์อัจฉริยะ หุ่นยนต์ และระบบเครื่องกลที่ใช้ระบบอิเล็กทรอนิกส์ควบคุม กลุ่มดิจิทัล เทคโนโลยีอินเทอร์เน็ตที่เชื่อมต่อและบังคับอุปกรณ์ต่างๆ ปัญญาประดิษฐ์และเทคโนโลยีสมองกลฝังตัว กลุ่มอุตสาหกรรมสร้างสรรค์ วัฒนธรรม และบริการที่มีมูลค่าสูง โดยรายละเอียดไทยแลนด์ 4.0 มีดังนี้



ประเทศไทย 4.0 ถือเป็นการพัฒนา เครื่องยนต์เพื่อขับเคลื่อนการเติบโตทางเศรษฐกิจชุดใหม่ (New Engines of Growth) ด้วยการเปลี่ยนแปลง ความได้เปรียบเชิงเปรียบเทียบ ของประเทศที่มีอยู่ 2 ด้าน คือ ความหลากหลายเชิงชีวภาพ และ ความหลากหลายเชิงวัฒนธรรม ให้เป็นความได้เปรียบในเชิงแข่งขัน โดยการเติมเต็มด้วยวิทยาการ ความคิดสร้างสรรค์ นวัตกรรม วิทยาศาสตร์ เทคโนโลยี การวิจัยและพัฒนา แล้วต่อยอดความได้เปรียบเชิงเปรียบเทียบเป็น ๕ กลุ่มเทคโนโลยีและอุตสาหกรรมเป้าหมาย ประกอบด้วย

1. กลุ่มอาหาร เกษตร และเทคโนโลยีชีวภาพ (Food, Agriculture & Bio-Tech) อาทิ เทคโนโลยีการเกษตร (Agritech)เทคโนโลยีอาหาร (Foodtech) เป็นต้น
2. กลุ่มสาธารณสุข สุขภาพ และเทคโนโลยีทางการแพทย์ (Health, Wellness & Bio-Med) อาทิ เทคโนโลยีสุขภาพ (Healthtech) เทคโนโลยีการแพทย์ (Medtech) สปา (Spa) เป็นต้น
3. กลุ่มเครื่องมือ อุปกรณ์อัจฉริยะ หุ่นยนต์ และระบบเครื่องกลที่ใช้ระบบอิเล็กทรอนิกส์ควบคุม (Smart Devices, Robotics & Mechatronics) อาทิ เทคโนโลยีหุ่นยนต์ (Robotech) เป็นต้น

4. กลุ่มดิจิทัล เทคโนโลยีอินเทอร์เน็ตที่เชื่อมต่อและบังคับอุปกรณ์ต่างๆ ปัญญาประดิษฐ์และเทคโนโลยีสมองกลฝังตัว (Digital, IOT, Artificial intelligence & Embedded Technology) อาชีพ เทคโนโลยีการเงิน (Fintech) อุปกรณ์เชื่อมต่อออนไลน์โดยไม่ต้องใช้คน (IoT) เทคโนโลยีการศึกษา (Edtech) อี-มาร์เก็ตเพลส (E-Market place) อี-คอมเมิร์ซ (E-Commerce) เป็นต้น

5. กลุ่มอุตสาหกรรมสร้างสรรค์ วัฒนธรรม และบริการที่มีมูลค่าสูง (Creative, Culture & High Value Services) อาชีพ เทคโนโลยีการออกแบบ (Designtech) ธุรกิจไลฟ์สไตล์ (Lifestyle Business) เทคโนโลยีการท่องเที่ยว (Traveltech) การเพิ่มประสิทธิภาพการบริการ (Service Enhancing) เป็นต้น

2. ยุทธศาสตร์องค์ประกอบโครงสร้างท้องถิ่น

แนวนโยบายของคณะผู้บริหารเทศบาลตำบลบางสวรรค์

สืบเนื่องจากได้มีการเลือกตั้งนายกเทศมนตรีโดยตรงและสมาชิกสภาเทศบาลตำบลบางสวรรค์ และคณะกรรมการเลือกตั้ง ได้ประกาศรับรองผลการเลือกตั้งเมื่อวันที่ 22 เมษายน 2564 และนายกเทศมนตรีตำบลบางสวรรค์ ได้แถลงนโยบายต่อที่ประชุมสภาเทศบาลตำบลบางสวรรค์ ในวันพุธที่ 12 พฤษภาคม 2564 โดยมีนโยบายการพัฒนาเทศบาลตำบลบางสวรรค์ ดังนี้

1. โครงสร้างพื้นฐาน

- 1.1 ดำเนินการพัฒนาและปรับปรุงเส้นทางคมนาคม ถนนสายหลักและสายรองให้ได้มาตรฐาน และซ่อมแซมบำรุงรักษาถนนสายหลักสายรอง ตรอก และซอย ให้ใช้ได้สะดวกและปลอดภัย
- 1.2 ดำเนินการก่อสร้างซ่อมแซมและรักษาระบบระบายน้ำให้สามารถระบายน้ำได้อย่างรวดเร็ว รวมถึงการจัดวางป้องกันระบบน้ำท่วมในชุมชน
- 1.3 ดำเนินการติดตั้งสัญญาณไฟจราจรและสัญญาณจราจรในจุดสำคัญ เพื่อให้เกิดความปลอดภัยในการใช้เส้นทางคมนาคม
- 1.4 ดำเนินการติดตั้งแสงสว่างในจุดเสี่ยง และติดตั้งกล้องวงจรปิด เพื่อความปลอดภัยในทรัพย์สินของพี่น้องประชาชนตำบลบางสวรรค์
- 1.5 ดำเนินการปรับปรุงระบบประปาในเขตตำบลบางสวรรค์ให้ทั่วถึง สะอาดและปลอดภัย และเพียงพอต่อการใช้สอยในทุกฤดูกาล

2. ด้านการศึกษา

- 2.1 จัดการศึกษาในศูนย์พัฒนาเด็กเล็กเทศบาลตำบลบางสวรรค์ให้มีมาตรฐานยิ่งขึ้น และพัฒนาศูนย์เด็กเล็กให้เรียบร้อย ทันสมัย และปลอดภัย
- 2.2 ส่งเสริมการกีฬาและนันทนาการตลอดจนส่งเสริมกิจกรรมเด็ก เยาวชน และประชาชน เพื่อสร้างภูมิคุ้มกันทางสังคมที่ดี
- 2.3 ฟื้นฟู อนุรักษ์ และส่งเสริมศิลปะ จารีตประเพณี ภูมิปัญญาท้องถิ่น และวัฒนธรรมอันดีของท้องถิ่นให้คงอยู่ และมีการจัดการอย่างเป็นระบบ

3. ด้านสาธารณสุข

- 3.1 ส่งเสริมการสร้างสุขภาพ การป้องกันโรค การเฝ้าระวังปัญหาสุขภาพจิตในชุมชน การบริการความรู้ ด้านสาธารณสุขข้อมูลพื้นฐานเกี่ยวกับประชาชน เพื่อให้ประชาชนมีสุขภาพพลานามัยที่สมบูรณ์ แข็งแรงถ้วนหน้า
- 3.2 จัดให้มีระบบสุขภาพในในระบบครัวเรือน และให้มีการจัดการขยะ อย่างถูกวิธีตั้งแต่ต้นทาง จนถึงปลายทาง ด้วยหลักวิชาการที่ถูกต้อง
- 3.3 ส่งเสริมสนับสนุนอาสาสมัครสาธารณสุขชุมชนให้มากขึ้น

4. ด้านคุณภาพชีวิต

- 4.1 ส่งเสริมอาชีพ พัฒนารายได้ เพื่อกระตุ้นระดับคุณภาพชีวิตของประชาชนให้มีความเป็นอยู่ที่ดี มีทัศนคติที่ดีงาม อยู่ในสังคมอย่างมีความสุข
- 4.2 จัดสร้างและปรับปรุงสถานที่พักผ่อนหย่อนใจ เช่น สวนสาธารณะ สนามเด็กเล่น และสวนสุขภาพ และเพิ่มพื้นที่สีเขียวให้มากขึ้น
- 4.3 ส่งเสริมสนับสนุนบทบาทของสตรี ชมรมผู้สูงอายุ เด็กและเยาวชน ให้ดียิ่งขึ้น
- 4.4 ส่งเสริมและพัฒนาคู คลอง ในเขตตำบลบางสวรรค์ ให้มีความปลอดภัย และจัดภูมิทัศน์ที่สวยงาม

5. ด้านเศรษฐกิจ

- 5.1 จัดสร้างแหล่งท่องเที่ยว สำหรับประชาชนในท้องถิ่น ในเชิงอนุรักษ์และวัฒนธรรม ได้มีที่พักผ่อนหย่อนใจ ในรูปแบบการท่องเที่ยวเชิงธุรกิจ อาทิ การพัฒนาสระแก้ว สถานที่รีมน้ำคลองอี่ป็น เป็นต้น
- 5.2 สนับสนุนให้ประชาชนได้รับความเป็นธรรมในการซื้อขายสินค้าราคาถูก และมีคุณภาพป้องกันการเอารัดเอาเปรียบ และจัดให้มีมาตรฐานกลาง และคุ้มครองผู้บริโภค
- 5.3 จัดให้มีสถานที่ประกอบอาชีพ รวมทั้งสนับสนุนให้เกิดการค้า การลงทุน ของประชาชนให้มากขึ้น อาทิ ตลาดนัด ตลาดเช้า ตลาดเย็น ถนนคนเดินริมคลองอี่ป็น

6. ความปลอดภัย

- 6.1 สนับสนุนให้มีอาสาสมัครป้องกันภัย ฝ่ายพลเรือน (อปพร.) มีบทบาทในการช่วยเหลือกิจกรรมทางด้านสังคมในการรักษาความสงบเรียบร้อย และป้องกันและบรรเทาสาธารณภัย และส่งเสริม สนับสนุนชุดปฏิบัติการจิตอาสาภัย
- 6.2 จัดให้มีศูนย์ช่วยเหลือประชาชนในการเสริมสร้างความมั่นคง และความปลอดภัยในชีวิตและทรัพย์สินของประชาชน ตลอดจนการช่วยเหลือเบื้องต้นในกรณีฉุกเฉิน
- 6.3 จัดให้มีสถานที่ดับเพลิงให้มีมาตรฐานในการเฝ้าระวัง และระงับอัคคีภัยและอุบัติเหตุ

7. ด้านสิ่งแวดล้อม (ขยะ)

- 7.1 จัดการงานด้านการรักษาความสะอาดบริเวณถนน ทาง ทางเท้า ตรอก ซอย ตลาดสด และสาธารณสุขสถานอื่น ๆ ให้สะอาดเรียบร้อยอยู่เสมอ เป็นที่ชื่นชมต่อผู้พบเห็น
- 7.2 พัฒนาและปรับปรุงการกำจัด ขยะ และสิ่งปฏิกูลอย่างเป็นระบบ และมีประสิทธิภาพ โดยรูปแบบขอความร่วมมือจากประชากรในท้องถิ่น
- 7.3 วางมาตรการป้องกันและแก้ไขปัญหา การระบายน้ำจากชุมชน โดยการจัดให้มีระบบระบายน้ำที่มีมาตรฐานและสามารถบำบัดน้ำเสีย ก่อนปล่อยลงสู่แหล่งน้ำ(คลองอี่ป็น)

8. ด้านการเมืองการบริหาร

- 8.1 จัดการส่งเสริมให้ข้าราชการการเมืองฝ่ายบริหาร และสมาชิกเทศบาลได้รับการศึกษาอบรมอย่างเหมาะสม
- 8.2 พัฒนาและปรับปรุงอาคาร สถานที่เครื่องมือเครื่องใช้ให้พอเพียงต่อการบริการประชาชน
- 8.3 จัดการพัฒนาและส่งเสริมให้บุคลากรเทศบาลได้รับการพัฒนาทั้งทักษะ ความรู้ ความสามารถอย่างเหมาะสม

วิสัยทัศน์ พันธกิจ และจุดมุ่งหมายเพื่อการพัฒนาของเทศบาลตำบลบางสวรรค์

2.1 วิสัยทัศน์

**“บางสวรรค์เมืองน่าอยู่ เคียงคู่ประชาชน ชุมชนเข้มแข็ง ส่งเสริมการศึกษา
สาธารณสุขปลอดภัย สืบสานวัฒนธรรมท้องถิ่น”**

พันธกิจ

1. การปรับปรุงและพัฒนาระบบสาธารณสุขให้ได้มาตรฐาน และเพียงพอต่อความต้องการของประชาชน เพื่อรองรับการขยายตัวของเมืองในอนาคต
2. พัฒนาและสนับสนุนด้านสาธารณสุข ส่งเสริมคุณภาพชีวิต ตลอดจนความมั่นคง และปลอดภัยในชีวิตและทรัพย์สินของประชาชน
3. ส่งเสริม สนับสนุนการจัดการศึกษาให้ได้มาตรฐาน
4. ทำนุบำรุง ส่งเสริมกิจกรรมด้านศาสนา อนุรักษ์วัฒนธรรมประเพณี และภูมิปัญญาท้องถิ่น
5. ส่งเสริมด้านกีฬาและนันทนาการ
6. ส่งเสริม ประชาสัมพันธ์และพัฒนาแหล่งท่องเที่ยวให้ได้มาตรฐาน บริหารจัดการทรัพยากรธรรมชาติและสิ่งแวดล้อมเพื่อการพัฒนาที่ยั่งยืน
7. ส่งเสริมและสนับสนุนการบริหารจัดการที่ดีตามหลักธรรมาภิบาล พัฒนาศักยภาพการบริหารจัดการขององค์กร
8. ส่งเสริมประชาธิปไตย ความเสมอภาค สิทธิเสรีภาพและการมีส่วนร่วมในการพัฒนาท้องถิ่น

2.2 ยุทธศาสตร์

1. การพัฒนาด้านโครงสร้างพื้นฐาน
2. การพัฒนาด้านคุณภาพชีวิตและสังคม
3. การพัฒนาด้านการศึกษา
4. การพัฒนาด้านศาสนา ศิลปวัฒนธรรม จารีตประเพณี และภูมิปัญญาท้องถิ่น
5. การพัฒนาด้านการท่องเที่ยว ทรัพยากรธรรมชาติและสิ่งแวดล้อม
6. การพัฒนาด้านการเมืองการบริหารจัดการ

2.3 เป้าประสงค์

1. โครงสร้างพื้นฐานได้รับการพัฒนาให้ได้มาตรฐาน
2. พัฒนาสาธารณูปโภค และสาธารณูปการ ไฟฟ้าแสงสว่าง การผังเมือง การควบคุมอาคารและการบริหารจัดการน้ำ
3. การส่งเสริม และพัฒนาอาชีพ การลงทุน และการดำเนินชีวิตตามหลักปรัชญาเศรษฐกิจพอเพียง
4. สังคมมีความเข้มแข็งประชาชนมีความปลอดภัย ในชีวิตและทรัพย์สิน
5. ประชาชนได้รับการส่งเสริมพัฒนาด้านการกีฬาและนันทนาการ
6. ส่งเสริมและสนับสนุนกิจกรรมด้านสาธารณสุข
7. ส่งเสริมการจัดการศึกษาให้ได้มาตรฐานการศึกษา
8. ส่งเสริม อนุรักษ์ ศิลปวัฒนธรรม จารีตประเพณี ภูมิปัญญาท้องถิ่นและทำนุบำรุงศาสนา
9. ส่งเสริม สนับสนุนการท่องเที่ยวอย่างยั่งยืน อนุรักษ์ พื้นฟูทรัพยากรธรรมชาติและสิ่งแวดล้อม
10. ส่งเสริมการบริหารจัดการตามหลักธรรมาภิบาล พัฒนาบุคลากร และเพิ่มประสิทธิภาพการบริการ
11. ส่งเสริมการปกครองระบอบประชาธิปไตย และการมีส่วนร่วมของประชาชน
12. ส่งเสริมการเกิดทุนสถาบันหลักของชาติ และผู้ทำคุณประโยชน์แก่บ้านเมือง

2.4 ตัวชี้วัด

1. จำนวนถนนที่เพิ่มขึ้นและได้รับการบำรุงรักษา
2. จำนวนไฟฟ้าสาธารณ ระบบประปา ได้รับการก่อสร้าง/บำรุงรักษาและเพิ่มขึ้น
3. ร้อยละของผู้รับบริการให้มีความพึงพอใจต่อการบริการ
4. ร้อยละของระบบจราจรที่ได้รับการพัฒนาอย่างทั่วถึง
5. ร้อยละของจำนวนประชากรที่ได้รับฝึกอบรมการประกอบอาชีพ
6. ร้อยละที่เพิ่มขึ้นของจำนวนประชาชนที่เข้าร่วมกิจกรรมส่งเสริมประเพณี ศาสนาและวัฒนธรรมท้องถิ่น
7. ระดับความสำเร็จของการจัดการศึกษา
8. ร้อยละที่เพิ่มขึ้นของจำนวนเด็ก สตรี คนชรา ผู้ด้อยโอกาสคนพิการและผู้ป่วยเอดส์ที่ได้รับการสงเคราะห์
9. จำนวนที่เพิ่มขึ้นของกิจกรรมที่ส่งเสริม สนับสนุนกีฬาและนันทนาการและจำนวนที่เพิ่มขึ้นของแหล่งท่องเที่ยวที่ได้รับการพัฒนา
10. ระดับความสำเร็จของประสิทธิภาพการบริหารจัดการสิ่งแวดล้อม ระบบบำบัดน้ำเสียและการบริหารจัดการขยะ สิ่งปฏิกูล
11. จำนวนประชาชนที่มีส่วนร่วมในการพัฒนาท้องถิ่น
12. จำนวนบุคลากรของหน่วยงานที่ได้รับการอบรมเพิ่มพูนความรู้ในการปฏิบัติงาน
13. จำนวนการให้บริการ การบริหารจัดการองค์กรที่มีประสิทธิภาพ โปร่งใส ตามหลักการบริหารกิจการบ้านเมืองที่ดีที่เพิ่มขึ้น

2.5 ค่าเป้าหมาย

1. เพื่อก่อสร้างและซ่อมบำรุงโครงสร้างพื้นฐานในเขตเทศบาลตำบลให้มีความสะดวกและมาตรฐาน เพื่อสนับสนุนยุทธศาสตร์ด้านอื่น ๆ ให้ประสบความสำเร็จ โดยเฉพาะอย่างยิ่ง ด้านคมนาคมขนส่ง ด้านความสงบเรียบร้อย และความสงบสุขของประชาชนและด้านเศรษฐกิจ
2. เพื่อสนับสนุนเสริมสร้างความเข้มแข็งของชุมชนทางเศรษฐกิจระดับบุคคล ครอบครัวและชุมชนท้องถิ่น โดยเฉพาะผลิตผลทางการเกษตรและการแปรรูปสินค้าทางการเกษตร ให้มีความสามารถและทักษะในการพัฒนาฝีมือในการผลิตเพิ่มมูลค่าของสินค้า
3. เพื่อเสริมสร้างทักษะของคนภายในชุมชนทั้งทางด้านจิตใจ ด้านการศึกษา ด้านสุขภาพอนามัย ด้านสวัสดิการและสังคม ด้านสาธารณสุข ด้านกีฬา ให้มีคุณภาพและพึ่งพาตนเองได้
4. เพื่อพัฒนาระบบการจัดการสิ่งแวดล้อมอันพึงปรารถนาร่วมกันไม่ให้มีปัญหาภายในชุมชนซึ่งเป็นไปตามแนวทางยุทธศาสตร์พัฒนาจังหวัด
5. เพื่อสนับสนุนประชาชนทุกภาคส่วนให้มีส่วนร่วมในการพัฒนาและตรวจสอบการทำงานของภาครัฐและให้บรรลุแนวทางการดำเนินงานตามยุทธศาสตร์การบริหารจัดการที่ดีมีประสิทธิภาพและด้านการเมืองการบริหาร

2.6 กลยุทธ์

1. ยุทธศาสตร์การพัฒนาด้านโครงสร้างพื้นฐาน

กลยุทธ์

1. ก่อสร้างและปรับปรุงบำรุงถนน สะพาน ทางเท้า ท่อระบายน้ำให้เป็นไปด้วยความสะดวก
2. ก่อสร้างขยายเขตไฟฟ้าและไฟฟ้าสาธารณะ
3. ก่อสร้างและขยายเขตการบริการประปา
4. บริการสาธารณะที่ประชาชนพึงได้รับอย่างถ้วนหน้า
5. พัฒนาระบบจราจร

2. ยุทธศาสตร์การส่งเสริมสุขภาพอนามัย คุณภาพชีวิตและสังคม

กลยุทธ์

1. การพัฒนาส่งเสริมด้านสาธารณสุขสุขภาพและอนามัย
2. การพัฒนาและส่งเสริมด้านสวัสดิการชุมชน
3. ส่งเสริมความเข้มแข็งของชุมชน และส่งเสริมพัฒนากลุ่มสตรี เด็ก เยาวชน ผู้สูงอายุ คนพิการ
4. ส่งเสริมพัฒนาการป้องกันและบรรเทาความเดือดร้อนของประชาชน

3. ยุทธศาสตร์การพัฒนาส่งเสริมคุณภาพการศึกษา

กลยุทธ์

1. การพัฒนาประสิทธิภาพบุคลากรทางการศึกษา
2. ส่งเสริมการเรียนรู้และสนับสนุนการศึกษาทุกระดับ
3. การพัฒนาสถานศึกษา ส่งเสริมด้านการเรียนการสอน

4. ยุทธศาสตร์การพัฒนาด้านศาสนา ศิลปวัฒนธรรม ส่งเสริมกีฬาและนันทนาการ

กลยุทธ์

1. การพัฒนาด้านคุณธรรมจริยธรรมและวัฒนธรรมประเพณีท้องถิ่น
2. การพัฒนาและส่งเสริมด้านกีฬา, นันทนาการ

5. ยุทธศาสตร์การพัฒนาด้านการท่องเที่ยว ทรัพยากรธรรมชาติและสิ่งแวดล้อม

กลยุทธ์

1. สร้างจิตสำนึกและความตระหนักในการจัดการทรัพยากรน้ำและสิ่งแวดล้อม
2. การบริหารจัดการระบบบำบัดน้ำเสีย
3. การบริหารจัดการและรณรงค์กำจัดขยะมูลฝอย
4. ปรับปรุง พัฒนา และส่งเสริมแหล่งท่องเที่ยว สถานที่พักผ่อนหย่อนใจ

6. ยุทธศาสตร์การพัฒนาการบริหารจัดการที่ดีตามหลักธรรมาภิบาล

กลยุทธ์

1. ส่งเสริมการมีส่วนร่วมของประชาชนและองค์กรทุกภาคส่วนในการพัฒนาทางการเมืองและสังคม
2. ส่งเสริมการเพิ่มศักยภาพของบุคลากรและองค์กรให้มีขีดความสามารถในการพัฒนา
3. ส่งเสริมการพัฒนาระบบการบริการประชาชนตามมาตรฐานสากล (PSO)
4. การพัฒนาและจัดระเบียบของชุมชนและสังคม
5. ส่งเสริมพัฒนาการป้องกันและบรรเทาความเดือดร้อนของประชาชน

2.7 แนวทางการพัฒนา

แนวทางการพัฒนาที่ 1

1. แนวทางการพัฒนาด้านก่อสร้าง ปรับปรุงถนน และสะพาน
2. แนวทางการพัฒนาด้านก่อสร้างและบำรุงรักษาระบบประปา
3. แนวทางการส่งเสริมการบริหารสาธารณสุขูปโภคอื่นๆ

แนวทางการพัฒนาที่ 2

1. แนวทางการพัฒนาด้านส่งเสริมการพัฒนาด้านสตรี เด็ก เยาวชน ผู้สูงอายุ คนพิการ ผู้ป่วยเอ็ดส์ ผู้ด้อยโอกาสและผู้ยากไร้
2. แนวทางการส่งเสริมและสนับสนุนกิจกรรมด้านสาธารณสุข
3. แนวทางการพัฒนาด้านการจัดกิจกรรมรณรงค์ต่อต้านยาเสพติด
4. แนวทางการส่งเสริมและสนับสนุนให้มีการเล่นกีฬาและนันทนาการ
5. แนวทางการป้องกันและบรรเทาสาธารณภัย
6. แนวทางการส่งเสริมและพัฒนาอาชีพให้กับประชาชน สนับสนุนพัฒนาเศรษฐกิจพอเพียง

แนวทางการพัฒนาที่ 3

1. แนวทางการส่งเสริมและสนับสนุนการศึกษา

แนวทางการพัฒนาที่ 4

- 1.แนวทางการส่งเสริมกิจกรรมทางด้านประเพณี ศิลปวัฒนธรรม ภูมิปัญญา และทำนุบำรุงศาสนา ภูมิปัญญาท้องถิ่น

แนวทางการพัฒนาที่ 5

1. แนวทางกาพัฒนาด้านส่งเสริมการท่องเที่ยวและอนุรักษ์ บำรุงรักษาทรัพยากรธรรมชาติ
2. แนวทางการพัฒนาและส่งเสริมการกำจัดขยะมูลฝอยและการบำบัดน้ำเสียให้มีประสิทธิภาพ

แนวทางการพัฒนาที่ 6

1. แนวทางการพัฒนาด้านส่งเสริมการมีส่วนร่วมของประชาชนในการพัฒนาของเทศบาล
2. แนวทางการปรับปรุงการบริหารงานของเทศบาลให้มีประสิทธิภาพ
3. แนวทางการพัฒนาด้านศักยภาพ ประสิทธิภาพและสมรรถนะของพนักงานเทศบาล โดยส่งไปอบรมเพิ่มความรู้ในการปฏิบัติงาน

2.8 จุดยืนทางยุทธศาสตร์

เทศบาลตำบลบางสวรรค์จึงได้กำหนดจุดยืนทางยุทธศาสตร์ (Positioning) คือ

ชุมชนมีรากฐานที่เข้มแข็ง เศรษฐกิจก้าวหน้า สาธารณูปโภคขั้นพื้นฐานครอบคลุมทุกพื้นที่ มีแหล่งท่องเที่ยวเพื่อชุมชน

2.9 ความเชื่อมโยงของยุทธศาสตร์ในภาพรวม

จากประเด็นความเชื่อมโยงยุทธศาสตร์ที่สำคัญของแผนพัฒนาเศรษฐกิจและสังคมแห่งชาติ ฉบับที่ 12 ยุทธศาสตร์ชาติ และยุทธศาสตร์จังหวัด จะเห็นได้ว่ามีความเชื่อมโยงกันอย่างชัดเจนในการนำมาเป็นแนวทางกำหนดประเด็นยุทธศาสตร์การพัฒนาขององค์กรปกครองส่วนท้องถิ่น ซึ่งการกำหนดประเด็นยุทธศาสตร์ การพัฒนาที่ชัดเจนจะเป็นการเตรียมการพัฒนา เป็นการนำภูมิคุ้มกันที่มีอยู่พร้อมทั้งเร่งสร้างภูมิคุ้มกันในท้องถิ่น ให้เข้มแข็งขึ้น เพื่อเตรียมความพร้อมคนสังคมและระบบเศรษฐกิจของชุมชนให้สามารถปรับตัวรองรับผลกระทบจากการสภาวะการณเปลี่ยนแปลงได้อย่างเหมาะสมโดยให้ความสำคัญกับการพัฒนาคน สังคมเศรษฐกิจภายใน ชุมชนให้มีคุณภาพ ใช้ทรัพยากรที่มีอยู่ภายในชุมชนอย่างคุ้มค่าและเกิดประโยชน์สูงสุด บนพื้นฐานการผลิตและการบริโภคที่เป็นมิตรต่อสิ่งแวดล้อมเพื่อประโยชน์สุขที่ยั่งยืนของชุมชนตามหลักปรัชญาของเศรษฐกิจพอเพียง

3. การวิเคราะห์เพื่อพัฒนาท้องถิ่น

3.1 การวิเคราะห์กรอบการจัดทำยุทธศาสตร์ขององค์กรปกครองส่วนท้องถิ่น

การวิเคราะห์ศักยภาพเพื่อประเมินสถานการณ์การพัฒนาท้องถิ่นในปัจจุบัน เป็นการประเมินโดยวิเคราะห์ถึงโอกาส และภาวะคุกคามหรือข้อจำกัด อันเป็นสภาวะแวดล้อมภายนอกที่มีผลต่อการพัฒนาต่างๆ ของท้องถิ่น รวมทั้งการวิเคราะห์จุดแข็ง จุดอ่อนของท้องถิ่น อันเป็นสภาวะแวดล้อมภายในของท้องถิ่น ซึ่งทั้งหมดเป็นการประเมินสถานการณ์ของท้องถิ่นในปัจจุบันโดยเป็นการตอบคำถามว่า “ปัจจุบันท้องถิ่นมีสถานการณ์การพัฒนาอยู่จุดไหน” สำหรับใช้เป็นประโยชน์ในการกำหนดการดำเนินงานในอนาคตต่อไป

ทั้งนี้โดยใช้เทคนิค SWOT analysis การพิจารณาถึงปัจจัยภายใน ได้แก่จุดแข็ง (Strength – S) จุดอ่อน (Weak – W) และปัจจัยภายนอก ได้แก่ โอกาส (Opportunity – O) และอุปสรรค (Threat – T) เป็นเครื่องมือ

แนวทางการพัฒนา	จุดแข็ง / โอกาส	จุดอ่อน/อุปสรรค
ด้านเศรษฐกิจ	<p>จุดแข็ง</p> <ul style="list-style-type: none"> - การเกษตรที่เป็นฐานหลักที่สามารถรองรับวิกฤตเศรษฐกิจได้ เป็นแหล่งตลาดที่สำคัญ - มีภูมิประเทศและภูมิอากาศรวมทั้งสภาวะแวดล้อมที่เหมาะสมแก่การทำเกษตร - มีโครงสร้างการคมนาคมขนส่งสามารถติดต่อได้ตลอดพื้นที่ทั้งจังหวัดมีถนนสายหลักตัดผ่าน - มีความร่วมมือกันทุกฝ่ายไม่มีความขัดแย้งกันเองในชุมชน เป็นต้น <p>โอกาส</p> <ul style="list-style-type: none"> - รัฐบาลมีนโยบายส่งเสริมสนับสนุนการพัฒนาเส้นทางคมนาคมรถไฟเส้นทางขนส่งสินค้า - ภาวะวิกฤตด้านอาหารโลกทำให้รัฐบาลให้ความสนใจและสนับสนุนส่งเสริมการปลูกพืชที่เป็นอาหารเพิ่มมากขึ้น 	<p>จุดอ่อน</p> <ul style="list-style-type: none"> - ขาดการจัดการด้านทรัพยากรธรรมชาติ - ขาดการรวมกลุ่มที่เข้มแข็งเพื่อร่วมกันเป็นกลุ่มผู้ผลิตบางกลุ่ม - ปัญหาหนี้สินของเกษตรกร - แหล่งท่องเที่ยวมีน้อย ซึ่งขาดการปรับปรุงและส่งเสริม เช่น แหล่งท่องเที่ยวสระแก้ว สถานที่ท่องเที่ยวบางสวรรค์ <p>อุปสรรค</p> <ul style="list-style-type: none"> - สภาพการณ์ทางเศรษฐกิจในระดับประเทศ ภูมิภาคส่งผลกระทบต่อพัฒนาท้องถิ่น

<p>ด้านการศึกษาศาสนา และวัฒนธรรม</p>	<p>จุดแข็ง</p> <ul style="list-style-type: none"> - มีวัฒนธรรม ประเพณีท้องถิ่น - ประชาชนมีส่วนร่วมในการสืบสานวัฒนธรรมประเพณีท้องถิ่น - มีศาสนาเป็นศูนย์รวมจิตใจประชาชนมีจิตใจโอบอ้อมอารี เอื้อเฟื้อเผื่อแผ่ - มีสถานศึกษาในระดับประถมศึกษาในตำบลที่มีความพร้อมมีศักยภาพในการจัดการศึกษา - มีวัดเป็นสถานที่ที่สามารถพัฒนาและเสริมสร้างความพร้อมให้เป็นแหล่งวัฒนธรรม 	<p>จุดอ่อน</p> <ul style="list-style-type: none"> - คนบางกลุ่มขาดจริยธรรม คุณธรรม ขาดระเบียบวินัย - ค่านิยมยึดติดกับวัตถุสิ่งของและบริโภคนิยมเฟื่องฟูแพร่กระจายเพิ่มมากขึ้น
<p>ด้านการศึกษาศาสนา และวัฒนธรรม</p>	<p>โอกาส</p> <ul style="list-style-type: none"> - พ.ร.บ.การศึกษาแห่งชาติจะทำให้ภายในจังหวัดมีการจัดการศึกษาที่สอดคล้องกับความต้องการของท้องถิ่นต่างๆ ในจังหวัด - พ.ร.บ.กระจายอำนาจแก่องค์กรปกครองส่วนท้องถิ่น พ.ศ. 2542 ให้ เทศบาล. มีอำนาจหน้าที่จัดการศึกษา - รัฐบาลสนับสนุนให้แต่ละท้องถิ่นมีบทบาทในการอนุรักษ์ ฟื้นฟู เผยแพร่ ถ่ายทอดวัฒนธรรมประเพณี และภูมิปัญญาท้องถิ่นมากขึ้น - ภายในจังหวัดมีการศึกษาทุกระดับ 	<p>อุปสรรค</p> <ul style="list-style-type: none"> - สื่อต่างๆ เช่น โทรศัพท์ อินเทอร์เน็ต เข้ามีอิทธิพลต่อเด็กและเยาวชน ทำให้กระแสบริโภคนิยมและวัตถุนิยมรุนแรงมากขึ้น ทำลายวิถีชีวิตดั้งเดิมของประชาชน
<p>ด้านโครงสร้างพื้นฐาน</p>	<p>จุดแข็ง</p> <ul style="list-style-type: none"> - มีโครงข่ายการคมนาคมที่สามารถติดต่อได้ตลอดทั้งท้องถิ่น อำเภอและจังหวัด <p>โอกาส</p> <ul style="list-style-type: none"> - พ.ร.บ.การกระจายอำนาจแก่องค์กรปกครองส่วนท้องถิ่นพ.ศ.2542 ได้ทำให้เทศบาล.มีรายได้เพิ่มขึ้นในการนำไปพัฒนาโครงสร้างพื้นฐานรวมทั้งด้านอื่น ๆ 	<p>จุดอ่อน</p> <ul style="list-style-type: none"> - การพัฒนาด้านโครงสร้างพื้นฐาน มีงบประมาณจำกัดในการนำไปพัฒนา <p>อุปสรรค</p> <ul style="list-style-type: none"> - สภาพภูมิประเทศ ความเปลี่ยนแปลงจากสภาวะโลกร้อน การเกิดภัยธรรมชาติที่รุนแรงมากขึ้นส่งผลกระทบต่อระบบโครงสร้างพื้นฐาน ทำให้ถนนชำรุดเสื่อมโทรมเร็วกว่าปกติ

<p>ด้านสาธารณสุข</p>	<p>จุดแข็ง</p> <ul style="list-style-type: none"> - มีโรงพยาบาลประจำอำเภอที่ใกล้และสะดวกและอาสาสมัครสาธารณสุขที่มีศักยภาพสามารถให้บริการด้านสาธารณสุขแก่ประชาชนได้ดีในระดับหนึ่ง - มีกลุ่มชมรมผู้สูงอายุที่เอาใส่ใจในการให้ความสำคัญเรื่องสุขภาพผู้สูงอายุในตำบลบางสวรรค์ <p>โอกาส</p> <ul style="list-style-type: none"> - ประชาชนสามารถเข้ารับการรักษาพยาบาลในโรงพยาบาลได้ง่ายเนื่องจากเป็นพื้นที่ไม่ห่างไกล 	<p>จุดอ่อน</p> <ul style="list-style-type: none"> - ประชาชนบางกลุ่มไม่ใส่ใจในสุขภาพอนามัยและอนามัยสิ่งแวดล้อม
<p>ด้านพัฒนาการเมืองและการบริหาร</p>	<p>จุดแข็ง</p> <ul style="list-style-type: none"> - ประชาชนมีความตื่นตัวและมีส่วนร่วมในกระบวนการพัฒนาท้องถิ่น มีการรวมกลุ่มในชุมชน - ประชาชนมีความตื่นตัวทางการเมือง - มีการนำเทคโนโลยีสมัยใหม่มาให้บริการอย่างรวดเร็ว ถูกต้องและเป็นธรรม - ผู้นำมีความรู้ความสามารถ มีภาวะความเป็นผู้นำ มีศักยภาพในการบริหารงาน - ประชาชนมีความจริงจังในการทำงานมีความเป็นตัวของตัวเองสูง <p>โอกาส</p> <ul style="list-style-type: none"> - รัฐบาลเน้นการให้สิทธิเสรีภาพแก่ประชาชน ส่งเสริมการกระจายอำนาจสู่ท้องถิ่นและเปิดโอกาสการมีส่วนร่วมของประชาชน 	<p>จุดอ่อน</p> <ul style="list-style-type: none"> - ประชาชนยังขาดความรู้กฎหมายที่เกี่ยวข้องกับประชาชน - ขาดบุคลากรผู้ปฏิบัติงานที่มีความรู้ความสามารถในบางสาขาของงาน

ด้านพัฒนาสังคม	จุดแข็ง <ul style="list-style-type: none"> - มีองค์กรชุมชน เช่น กรรมการหมู่บ้าน กลุ่มสตรี อสม./กองทุนหมู่บ้าน/อปพร. โอกาส <ul style="list-style-type: none"> - พ.ร.บ.กระจายอำนาจองค์กรปกครองส่วนท้องถิ่น พ.ศ.2542 ได้ให้อำนาจหน้าที่ เทศบาล. ในการจัดบริการสาธารณะทางด้านสวัสดิการสังคมและพัฒนาชุมชนกว้างขวางมากขึ้น 	จุดอ่อน <ul style="list-style-type: none"> - ปัญหาความไม่ปลอดภัยในชีวิตและทรัพย์สิน - ปัญหาการพนัน - กลุ่มองค์กรต่างๆ ไม่เข้มแข็ง - การแพร่ระบาดของยาเสพติดในหมู่บ้าน
ด้านทรัพยากรธรรมชาติและสิ่งแวดล้อม	จุดแข็ง <ul style="list-style-type: none"> - สภาพแวดล้อมยังมีสภาพที่ดีเนื่องจากชุมชนยังไม่หนาแน่น - มีแหล่งทรัพยากรธรรมชาติที่อุดมสมบูรณ์ โอกาส <ul style="list-style-type: none"> - รัฐบาลมีนโยบายและให้ความสำคัญกับการอนุรักษ์ทรัพยากรธรรมชาติ รวมถึงการป้องกัน และแก้ไขปัญหาสิ่งแวดล้อม 	จุดอ่อน <ul style="list-style-type: none"> - ประชาชนขาดจิตสำนึกในการรักษาทรัพยากรธรรมชาติและสิ่งแวดล้อม - การใช้ทรัพยากรไม่คุ้มค่า ทุ่มเพื่อ

3.2 การประเมินสถานการณ์สภาพแวดล้อมภายนอกที่เกี่ยวข้อง

เทศบาลตำบลบางสวรรค์ ได้จัดตั้งจากสุขาภิบาลบางสวรรค์ เป็นเทศบาลตำบลบางสวรรค์ ขนาดกลาง เมื่อวันที่ 30 ธันวาคม พ.ศ. 2554 ครอบคลุมพื้นที่ หมู่ 1 ,2 ,3 ,4 บางส่วนของตำบลบางสวรรค์มีเนื้อที่ประมาณ 13 ตารางกิโลเมตรหรือประมาณ 8,125 ไร่

จากการสำรวจและวิเคราะห์สภาพทางกายภาพของเทศบาลตำบลบางสวรรค์ และบริเวณพื้นที่ต่อเนื่องสามารถสรุปสภาพปัญหาของชุมชนได้ ดังนี้

1.) **ปัญหาทางด้านกายภาพ** ปัญหาของสภาพพื้นที่เนื่องจากเทศบาลตำบลบางสวรรค์ มีสภาพพื้นที่ไม่มีพื้นที่ป่าแต่มีภูเขาซึ่งส่วนน้อย ลักษณะเป็นพื้นที่ราบ เมื่อถึงฤดูฝนก็มีน้ำเอ่อล้นท่วมพื้นที่การเกษตรและที่อยู่อาศัย เป็นบางพื้นที่ของเทศบาลตำบลบางสวรรค์ เพราะยังขาดระบบการระบายน้ำที่มีประสิทธิภาพ ซึ่งในอนาคตเทศบาลมีโครงการก่อสร้างระบบระบายน้ำเพื่อแก้ไขปัญหา

2.) **ปัญหาด้านการคมนาคมและขนส่ง** ปัจจุบันเทศบาลตำบลบางสวรรค์ มีถนนเชื่อมโยงกับชุมชนในเขตเทศบาล ระบบและโครงข่ายถนน แต่ละสายในเขตเทศบาลส่วนใหญ่เป็นถนนคอนกรีต คอนกรีตเสริมเหล็กและลาดยาง แต่ปัญหาการคมนาคมส่วนมากคือถนนชำรุด ทำให้การคมนาคมไม่สะดวก บางพื้นที่ยังไม่เป็นพื้นที่สาธารณะจะดำเนินการได้ก็ต่อเมื่อต้องเป็นที่สาธารณะ

3.) ปัญหาที่อยู่อาศัยและอุปโภคบริโภค ปัญหาคือยังมีครัวเรือนที่ต้องการความช่วยเหลือในการซ่อมแซมที่อยู่อาศัยกรณีเกิดภัยธรรมชาติ และปัญหาเรื่องระบบประปาของเทศบาลที่ยังชุ่นบ่อยครั้ง สาเหตุเนื่องจากท่อประปาเก่าเกิดการตกตะกอนของน้ำประปา ซึ่งยังไม่สามารถที่จะผลิตน้ำประปาสำหรับบริโภคได้ ต้องใช้งบประมาณสูงในการดำเนินการ

4.) ปัญหาด้านนันทนาการ เนื่องจากภายในชุมชนมีพื้นที่ในการประกอบกิจกรรมและพื้นที่ในการชุมนุมคนเพื่อการทำกิจกรรม ไม่เพียงพอต่อการมาใช้บริการกิจกรรมนันทนาการเพื่อพักผ่อนหย่อนใจและออกกำลังกายของคนในชุมชนเพราะมีสภาพจำกัด

5.) ปัญหาด้านสิ่งแวดล้อมชุมชน เนื่องจากเทศบาลตำบลบางสวรรค์ ยังมีพื้นที่ส่วนใหญ่เป็นพื้นที่ชนบทและเกษตรกรรมเป็นส่วนใหญ่ จึงยังไม่มีมีการประกอบกิจกรรมอันใดในพื้นที่ที่มีปัญหาด้านสิ่งแวดล้อมมากนัก นอกจากเรื่องปัญหามลพิษทางอากาศที่เกิดจากการเผาขยะของแต่ละครัวเรือน และปัญหาการปล่อยน้ำเสียจากครัวเรือนลงสู่แหล่งน้ำธรรมชาติโดยไม่มี การบำบัดน้ำเสียที่ถูกวิธี และอาจจะมีบ้างเล็กน้อยเพราะในเขตเทศบาลมีโรงงานอุตสาหกรรมแต่ได้มีการป้องกันและควบคุมมลพิษ ซึ่งอาจทำให้เกิดปัญหาด้านสุขภาพแวดล้อมชุมชนในอนาคตได้

6.) ปัญหาด้านสาธารณูปโภคและสาธารณูปการ ไฟฟ้าส่วนภูมิภาคสาขาย่อยอำเภอพระแสง การให้บริการในเขตเทศบาลตำบลบางสวรรค์ ยังไม่ครอบคลุม และสำหรับการให้บริการน้ำประปา ยังไม่ครอบคลุมทุกๆ พื้นที่ของเทศบาลตำบลบางสวรรค์ (ในส่วนของบ้านเรือนที่อยู่บนเนินสูงที่อยู่ในเขตเทศบาล) ดังนั้นจึงต้องมีการพัฒนาด้านโครงสร้างพื้นฐานเพื่อให้บ้านเมืองมีความอยู่อย่างยั่งยืนต่อไป

3.1 ความเชื่อมโยงของยุทธศาสตร์

ความเชื่อมโยงยุทธศาสตร์ชาติ 20 ปี/แผนพัฒนาเศรษฐกิจและสังคมแห่งชาติ ฉบับที่ 12/แผนพัฒนาภาคใต้/แผนพัฒนากรุงเทพมหานคร/แผนพัฒนาจังหวัดภาคใต้ฝั่งอ่าวไทย/แผนพัฒนาจังหวัดสุราษฎร์ธานี
ยุทธศาสตร์การพัฒนาขององค์กรปกครองส่วนท้องถิ่นในเขตจังหวัดสุราษฎร์ธานี/และยุทธศาสตร์เทศบาลตำบลบางสวรรค์

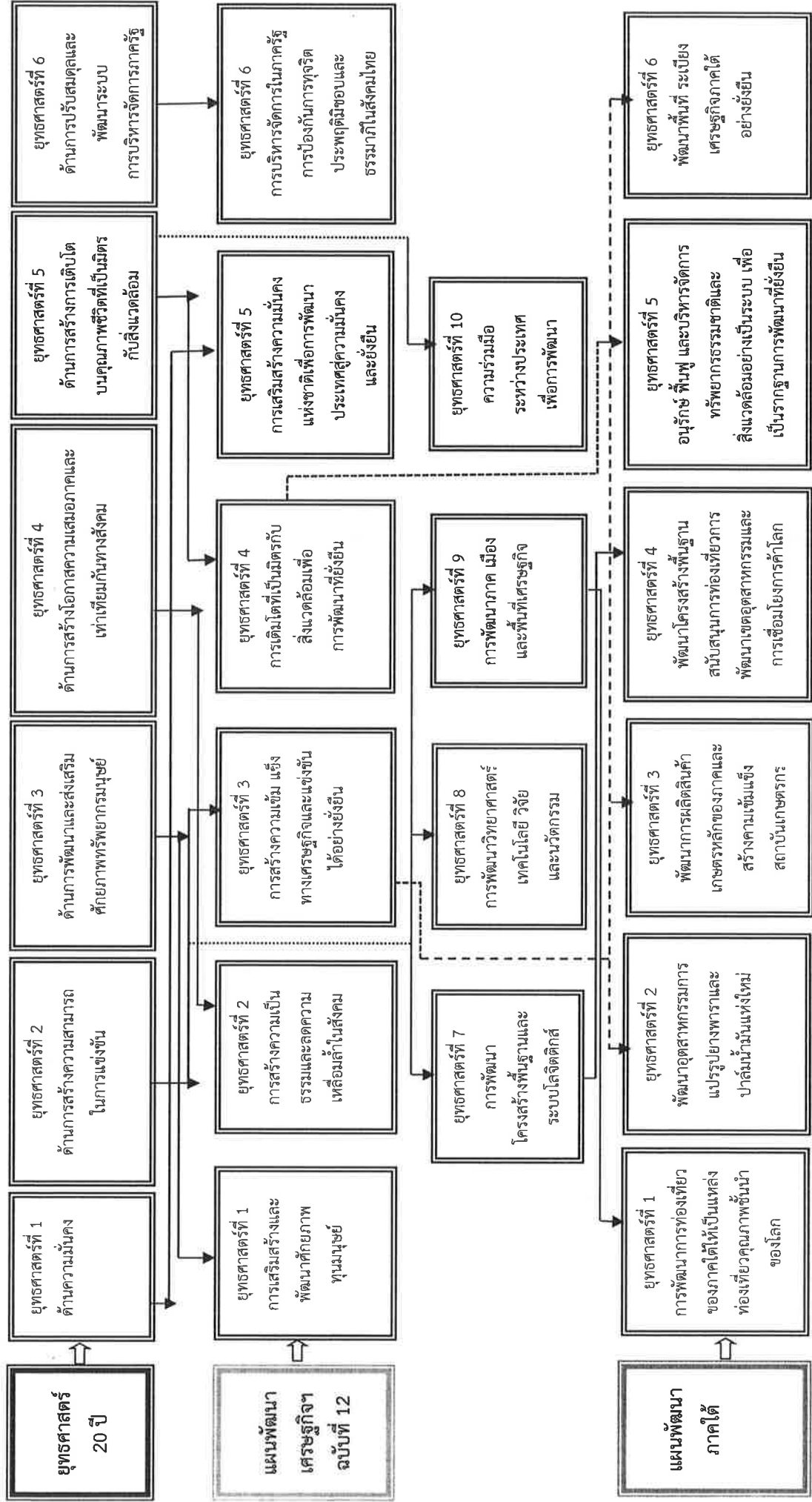

3.1 ความเชื่อมโยงของยุทธศาสตร์ (ต่อ)

แบบ ยพ. 01

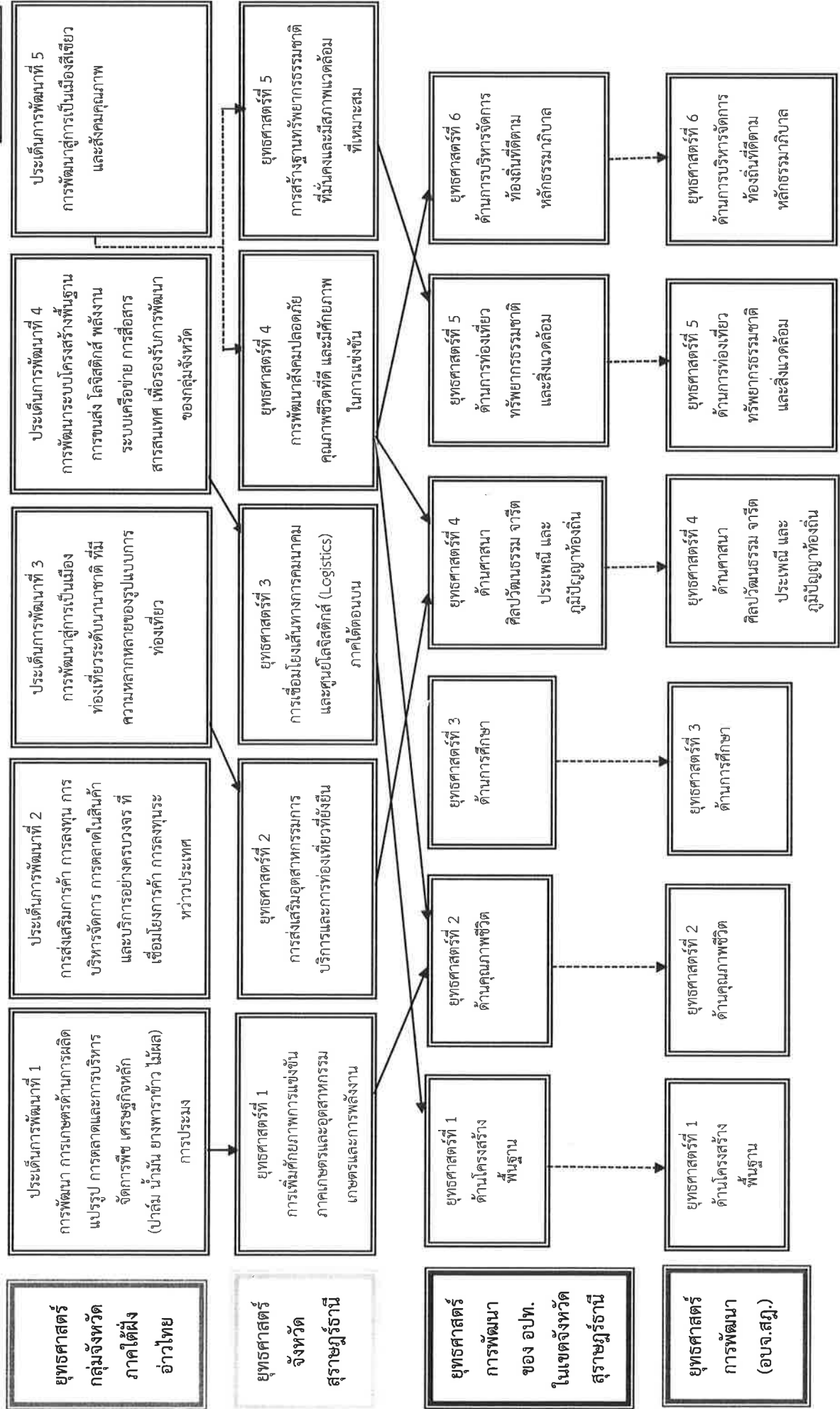

3.1 ความเชื่อมโยงของยุทธศาสตร์ (ต่อ)

แบบ ยท. 01

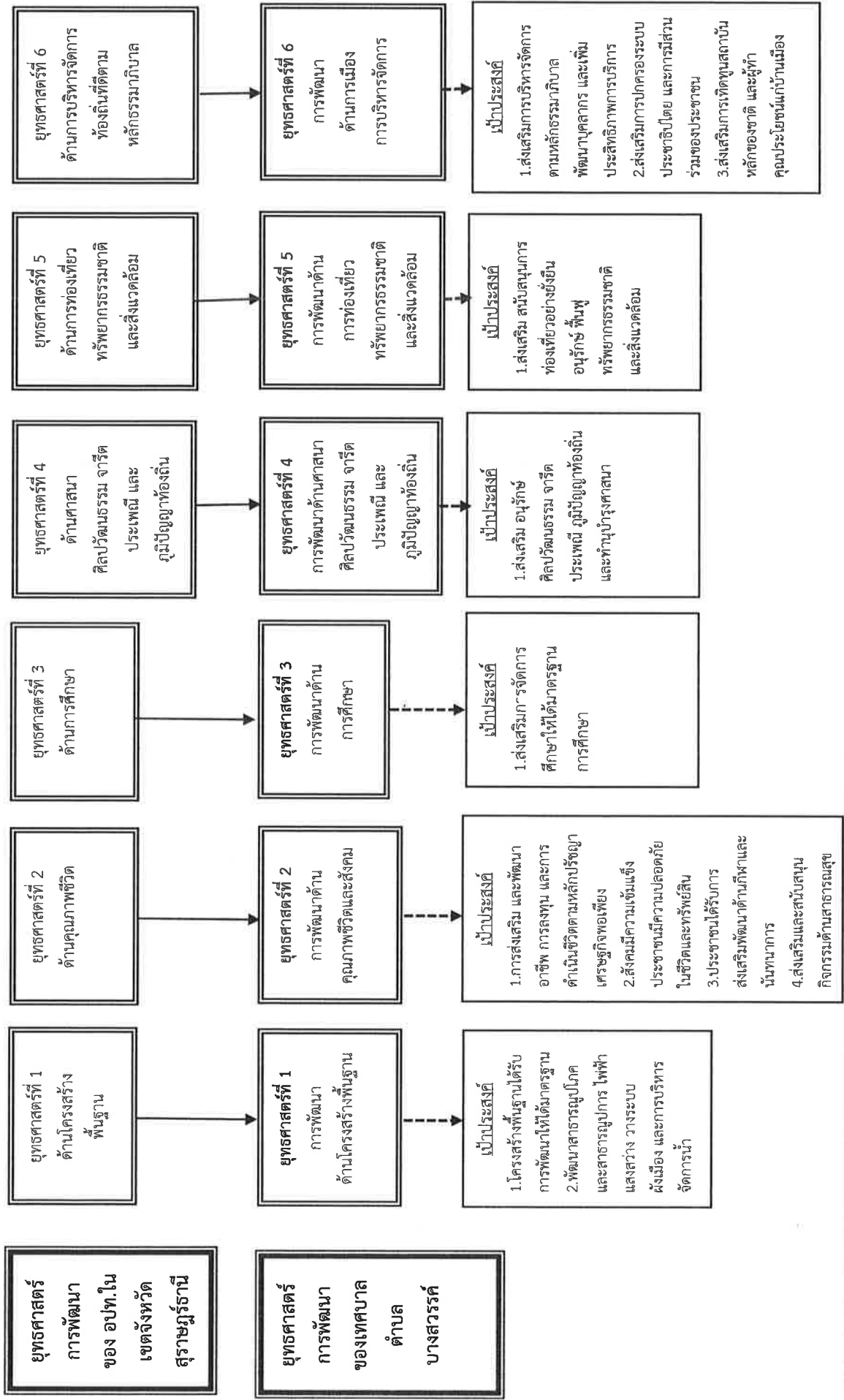

3.1 ความเชื่อมโยงของยุทธศาสตร์ (ต่อ)

แบบ ยท.01

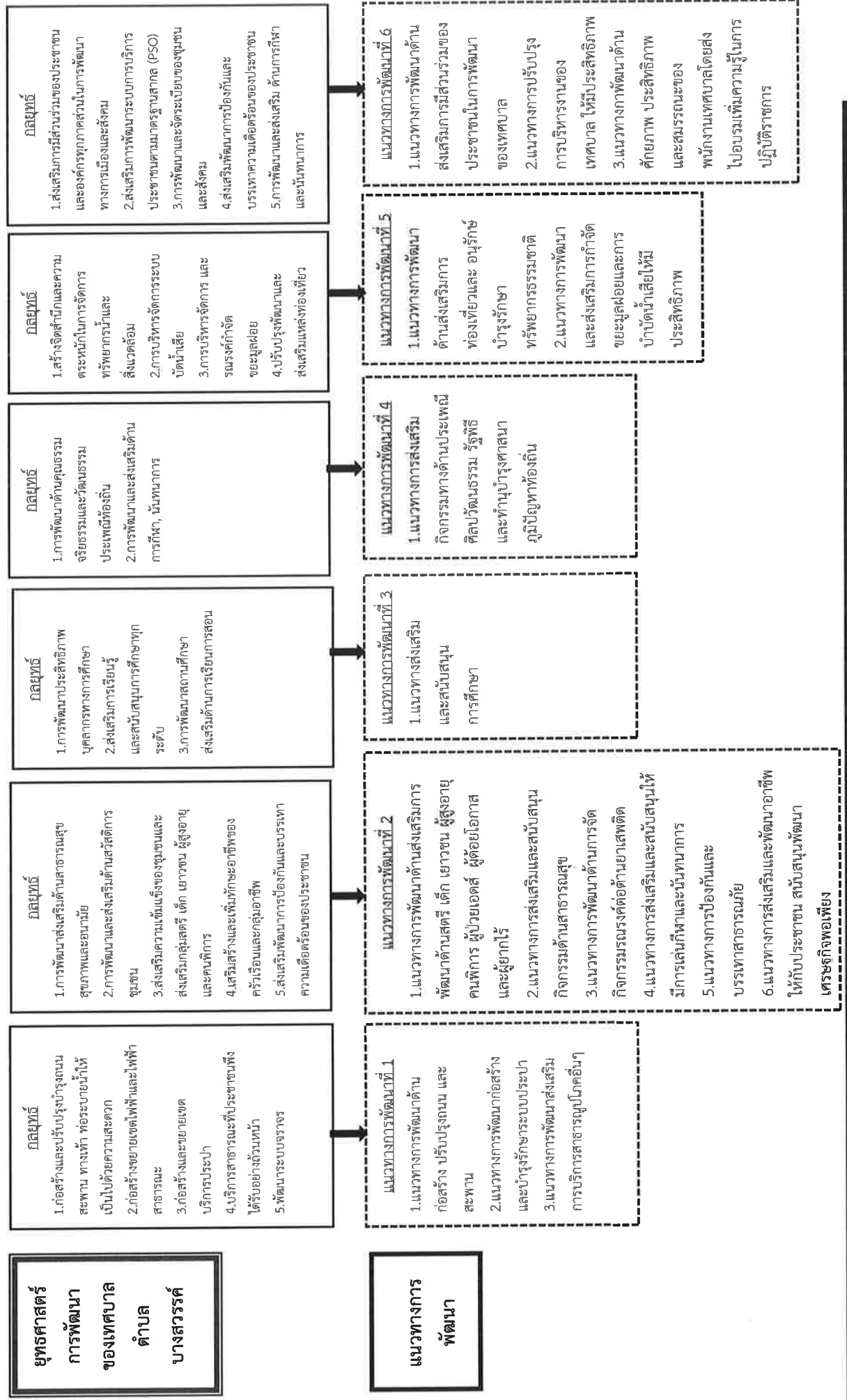

3.2 แผนผังยุทธศาสตร์ (strategic map)

แบบ ยท. 02

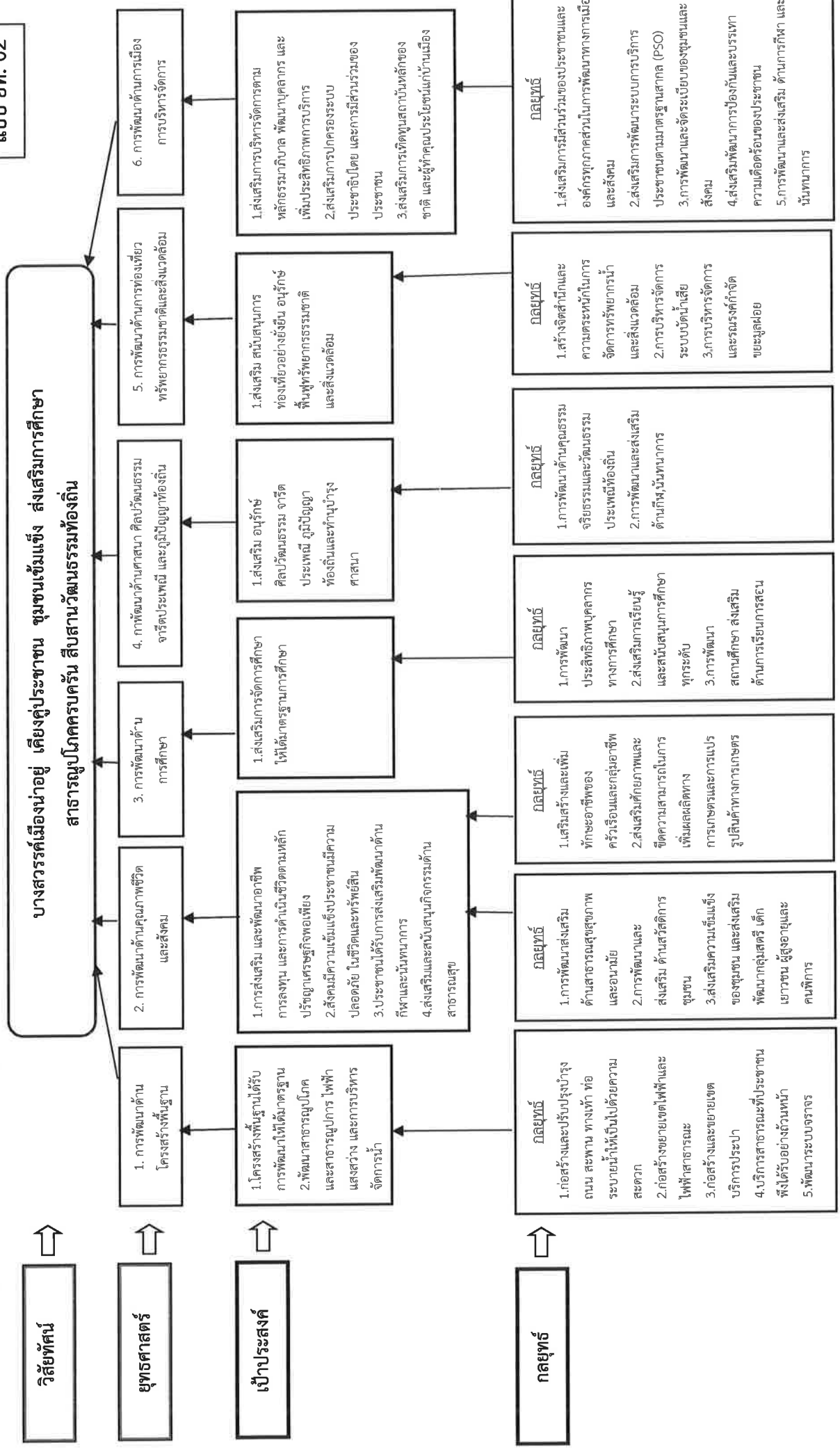

3.3 รายละเอียดยุทธศาสตร์

แบบ ยท. 03

ความเชื่อมโยง กับยุทธศาสตร์ จังหวัด	ยุทธศาสตร์ อปท. ในเขต จังหวัด	ยุทธศาสตร์ อปท.	เป้าหมาย	ตัวชี้วัด/ผลผลิต/ โครงการ	ค่าเป้าหมาย					ความก้าวหน้า ของเป้าหมาย	กลยุทธ์	ผลผลิต/ โครงการ	หน่วยงาน รับผิดชอบ	หน่วย สนับสนุน
					66	67	68	69	70					
ยุทธศาสตร์ที่ 1 ด้านโครงสร้าง พื้นฐาน	ยุทธศาสตร์ที่ 1 ด้านโครงสร้าง พื้นฐาน	ยุทธศาสตร์ที่ 1 การพัฒนาด้าน โครงสร้าง พื้นฐาน	ประชาชนได้รับ บริการด้าน โครงสร้างพื้นฐาน อย่างทั่วถึง	1. จำนวนถนน เพิ่มขึ้นและได้รับ การบำรุงรักษา 2. จำนวนไฟฟ้า สาธารณะเพิ่มขึ้น ได้ซ่อมแซม บำรุงรักษา 3. จำนวนระบบ ประปามีการ ก่อสร้างซ่อมแซม บำรุงรักษา	2	4	6	8	10	ปีละ 2 โครงการ	1.ก่อสร้างและปรับปรุงบำรุง ถนน สะพาน ทางเท้า ท่อ ระบายน้ำให้เป็นไปด้วยความ สะดวก 2.ก่อสร้างขยายเขตไฟฟ้าและ ไฟฟ้าสาธารณะ 3.ก่อสร้างและขยายเขตการ บริการประปา 4.บริการสาธารณะที่ประชาชน พึงได้รับอย่างถ้วนหน้า 5.พัฒนาระบบจราจร	1.โครงการก่อสร้างถนน 2.โครงการปรับปรุงซ่อมแซมถนน ภายในเขตเทศบาล 3.โครงการก่อสร้างท่อระบายน้ำ ระยายน้ำ 4.โครงการปรับปรุงท่อระบายน้ำ 5.โครงการจัดทำผังเมือง 7.โครงการขยายเขตไฟฟ้า บำรุงรักษาระบบไฟฟ้า 8.โครงการขยายเขตประปา/ ปรับปรุงซ่อมแซม 9.โครงการก่อสร้าง/ปรับปรุงอาคาร 10.โครงการปรับปรุงภูมิทัศน์อาคาร สำนักงาน	กองช่าง กองประปา	สำนักปลัด
ยุทธศาสตร์ที่ 2 ด้านคุณภาพชีวิต	ยุทธศาสตร์ที่ 2 ด้านคุณภาพ ชีวิต	ยุทธศาสตร์ที่ 2 การพัฒนาด้าน คุณภาพชีวิต	ประชาชนมีคุณภาพ ชีวิตที่ดี ครอบคลุม อบอุ่นชุมชน เข้มแข็ง ได้รับการ ส่งเสริมสุขภาพ อนามัย พัฒนา คุณภาพชีวิตเด็ก สตรี คนชรา ผู้ด้อยโอกาสและผู้ ดัดจริตเอตส์	-จำนวนประชาชน ที่ได้รับบริการ ส่งเสริมสนับสนุน พัฒนาด้าน คุณภาพชีวิต -ร้อยละที่เพิ่มขึ้น ของจำนวนเด็ก สตรี คนชรา ผู้ด้อยโอกาส คน พิการ และผู้ป่วย เอตส์	2	4	6	8	10	ปีละ 2 โครงการ	1.การพัฒนาส่งเสริมด้าน สาธารณสุขสุขภาพและ อนามัย 2.การพัฒนาและส่งเสริม ด้านสวัสดิการชุมชน 3.ส่งเสริมความเข้มแข็งของ ชุมชนและส่งเสริมพัฒนา กลุ่มสตรี เด็ก เยาวชน ผู้สูงอายุ และ คนพิการ	1.โครงการฝึกอบรม/ส่งเสริม สนับสนุนการเรียนรู้กลุ่มอาชีพ 2.โครงการส่งเสริมสนับสนุนการมี ส่วนร่วมของประชาชน 3.โครงการส่งเสริมให้ความ ช่วยเหลือผู้สูงอายุ/ผู้พิการ/ผู้ป่วย เอตส์ ผู้ด้อยโอกาส 4.โครงการส่งเสริม/สนับสนุนการ ส่งเสริมสุขภาพ 6.โครงการส่งเสริมและสนับสนุน กีฬาทุกระดับ	สำนักปลัด	กอง สาธารณสุข

ความเชื่อมโยง กับยุทธศาสตร์ จังหวัด	ยุทธศาสตร์ อปท. ในเขต จังหวัด	ยุทธศาสตร์ อปท.	เป้าหมาย	ตัวชี้วัด/ผลผลิต/ โครงการ	ค่าเป้าหมาย					ความก้าวหน้า ของเป้าหมาย	กลยุทธ์	ผลผลิต/ โครงการ	หน่วยงาน รับผิดชอบ	หน่วย สนับสนุน
					66	67	68	69	70					
ยุทธศาสตร์ที่ 3 ด้านการศึกษา	ยุทธศาสตร์ที่ 3 ด้านการศึกษา	ยุทธศาสตร์ที่ 3 การพัฒนาด้าน การศึกษา	พัฒนาระบบ การศึกษาให้มี คุณภาพตาม มาตรฐานการศึกษา	1. บุคลากรด้าน การศึกษาได้เพิ่ม ความรู้ในการ ปฏิบัติงาน 2. พัฒนาส่งเสริม การเรียนรู้และ สนับสนุน การศึกษาทุก ระดับ	2	4	6	8	10	ปีละ 2 โครงการ	1. การพัฒนาประสิทธิภาพ บุคลากรทางการศึกษา 2. ส่งเสริมการเรียนรู้และ สนับสนุนการศึกษาทุกระดับ 3. การพัฒนาสถานศึกษา ส่งเสริมด้านการเรียน การสอน	1. โครงการสนับสนุนส่งเสริม การศึกษา 2. เสริมสร้างพัฒนาคุณภาพ บุคลากรและอุปกรณ์การเรียน การสอน 3. โครงการปรับปรุงอาคารเรียน 4. โครงการปรับปรุงภูมิทัศน์ศูนย์ พัฒนาเด็กเล็ก 5. สนับสนุนโครงการอาหารเสริมนม และอาหารกลางวัน	สำนักปลัด	กองคลัง กองช่าง
ยุทธศาสตร์ที่ 4 ด้านศาสนา ศิลปวัฒนธรรม จารีตประเพณี และภูมิปัญญา ท้องถิ่น	ยุทธศาสตร์ที่ 4 ด้านศาสนา ศิลปวัฒนธรรม จารีตประเพณี และภูมิปัญญา ท้องถิ่น	ประชาชนมีส่วน ร่วมในการฟื้นฟู บำรุงศาสนา ส่งเสริมอนุรักษ์ ศิลปวัฒนธรรม จารีตประเพณี และ ภูมิปัญญาท้องถิ่น	-จำนวนประชาชน ที่เข้าร่วมกิจกรรม ส่งเสริมประเพณี ท้องถิ่น	2	4	6	8	10	ปีละ 2 โครงการ	1. การพัฒนาต้นคุณธรรม จริยธรรมวัฒนธรรมประเพณี ท้องถิ่น 2. การพัฒนาและส่งเสริมด้าน กีฬา, นันทนาการ	1. ส่งเสริมสนับสนุนการอนุรักษ์ วัฒนธรรมประเพณีท้องถิ่น 2. ส่งเสริมสนับสนุนการเสริมสร้าง ทำนุบำรุงศาสนา ศิลปวัฒนธรรม 3. ส่งเสริมการจัดงานวันสำคัญต่าง ๆ รวมถึงอุดหนุนหน่วยงานอื่น 4. ส่งเสริมการจัดงานประเพณี วัฒนธรรมท้องถิ่น	สำนักปลัด	กอง สาธารณสุข กองคลัง	
ยุทธศาสตร์ที่ 5 ด้านการท่องเที่ยว ทรัพยากร ธรรมชาติและ สิ่งแวดล้อม	ยุทธศาสตร์ที่ 5 ด้านการท่องเที่ยว ทรัพยากร ธรรมชาติและ สิ่งแวดล้อม	ประชาชนมีส่วน ร่วมในการอนุรักษ์ ทรัพยากรธรรมชาติและ สิ่งแวดล้อม และการกำจัดขยะ มูลฝอย	ระดับความสำเร็จ ของประสิทธิภาพ การบริหารจัดการ สิ่งแวดล้อม ระบบ บำบัดน้ำเสียและ การบริหารจัดการ ขยะและสิ่งปฏิกูล	2	4	5	7	8	ปีละ 2 โครงการ	1. สร้างจิตสำนึกและความ ตระหนักรู้ในการจัดการ ทรัพยากรน้ำและสิ่งแวดล้อม 2. การบริหารจัดการน้ำเสีย 3. การบริหารจัดการและ รณรงค์กำจัดขยะมูลฝอย 4. เสริมสร้างและฟื้นฟูทะเล อาชีพครัวเรือนและกลุ่มอาชีพ 5. ปรับปรุงพัฒนาและส่งเสริม แหล่งท่องเที่ยว สถานที่ พักผ่อนหย่อนใจ	1. ปรับปรุงภูมิทัศน์แหล่งท่องเที่ยว ภายในเขตเทศบาล 2. พัฒนาและส่งเสริมแหล่งท่องเที่ยว ในชุมชน 3. รณรงค์ประชาสัมพันธ์เพื่อสร้าง จิตสำนึกให้อนุรักษ์ ทรัพยากรธรรมชาติและสิ่งแวดล้อม 4. รณรงค์สร้างจิตสำนึกในการกำจัด น้ำเสียของชุมชนและขยะมูลฝอย 5. จัดบริการเพิ่มศักยภาพในการ กำจัดขยะมูลฝอย	สำนักปลัด	กอง สาธารณสุข กองคลัง	

ความเชื่อมโยง กับยุทธศาสตร์ จังหวัด	ยุทธศาสตร์ อปท.ในเขต จังหวัด	ยุทธศาสตร์ อปท.	เป้าหมาย	ตัวชี้วัด/ ผลผลิต/ โครงการ	ค่าเป้าหมาย					ความก้าวหน้า ของเป้าหมาย	กลยุทธ์	ผลผลิต/ โครงการ	หน่วยงาน รับผิดชอบ	หน่วย สนับสนุน
					66	67	68	69	70					
ยุทธศาสตร์ที่ 6 ด้านการบริหาร จัดการท้องถิ่นที่ดี ตามหลัก ธรรมาภิบาล	ยุทธศาสตร์ที่ 6 ด้านการบริหาร จัดการท้องถิ่น ที่ดีตามหลัก ธรรมาภิบาล	ยุทธศาสตร์ที่ 6 การพัฒนาด้าน การเมืองการ บริหาร	ประชาชนได้รับ บริการด้วยความ เป็นธรรมโปร่งใส มี ส่วนร่วมในการ พัฒนาท้องถิ่นและ บริหารจัดการเป็น ไปตามหลัก ธรรมาภิบาล	-จำนวนการ ให้บริการด้วยความ เป็นธรรม โปร่งใสมีส่วน ร่วมในการ พัฒนาท้องถิ่น -จำนวน บุคลากรของ หน่วยงานที่ ได้รับการอบรม เพิ่มพูนความรู้ ในการ ปฏิบัติงาน	2	4	6	8	10	ปีละ 2 โครงการ	1.ส่งเสริมการมีส่วนร่วม ของประชาชนและองค์กร ทุกภาคส่วนในการพัฒนา ทางการเมืองและสังคม 2.ส่งเสริมการเพิ่ม ศักยภาพของบุคลากรและ องค์กรให้มีขีด ความสามารถในการ พัฒนา 3.ส่งเสริมการพัฒนาระบบ การบริการประชาชนตาม มาตรฐานสากล (PSO) 4.การพัฒนาและจัด ระเบียบของชุมชนและ สังคม 5.ส่งเสริมพัฒนาการ ป้องกันและบรรเทา สาธารณภัย	1.ส่งเสริม/สนับสนุนกรมส่งเสริม ที่ดินในด้านจริยธรรมและ คุณธรรม 2.เสริมสร้างความรู้ทักษะแก่ บุคลากรของเทศบาล 3.จัดหาวัสดุ อุปกรณ์ เครื่องมือ เครื่องใช้และยานพาหนะเสริมสร้าง ศักยภาพในการบริหารจัดการ 4.ส่งเสริม/สนับสนุนกรมส่งเสริมที่ดิน 5.ส่งเสริมประชาธิปไตยให้ชุมชน 6.ส่งเสริมสนับสนุนศูนย์ช่วยเหลือ ประชาชน 7.ส่งเสริมสนับสนุนการจัดซื้อ-จัดจ้าง ที่ระดับท้องถิ่นและอำเภอ	สำนักปลัด	กองช่าง กองประปา กองคลัง กอง สาธารณสุข

ส่วนที่ 3

การนำแผนพัฒนาท้องถิ่นไปสู่การปฏิบัติ

ส่วนที่ 3

การนำแผนพัฒนาท้องถิ่นไปสู่การปฏิบัติ

1. ยุทธศาสตร์การพัฒนาและแผนงาน

ที่	ยุทธศาสตร์	ด้าน	แผนงาน	หน่วยงาน รับผิดชอบ หลัก	หน่วยงาน สนับสนุน
1	การพัฒนาด้านโครงสร้าง พื้นฐาน	ด้านการเศรษฐกิจ	อุตสาหกรรมและการโยธา	กองช่าง	สำนักปลัด กองสาธารณสุข
			การพาณิชย์	กองประปา	กองช่าง
		ด้านบริการชุมชนและสังคม	เคหะและชุมชน	กองช่าง	กองประปา
2	การพัฒนาด้านคุณภาพชีวิต และสังคม	ด้านบริการชุมชนและสังคม	สร้างความเข้มแข็งของชุมชน	สำนักปลัด	กองสาธารณสุข กองคลัง
			สาธารณสุข	กองสาธารณสุข	สำนักปลัด
			การศาสนาวัฒนธรรมและ นันทนาการ	สำนักปลัด	กองสาธารณสุข กองคลัง
		ด้านบริหารทั่วไป	การรักษาความสงบภายใน	สำนักปลัด	กองช่าง
		ด้านการดำเนินงานอื่น	งบกกลาง	สำนักปลัด	กองคลัง
3	การพัฒนาทางการศึกษา	ด้านบริการชุมชนและสังคม	การศึกษา	สำนักปลัด	กองสาธารณสุข
		ด้านเศรษฐกิจ	อุตสาหกรรมและการโยธา	สำนักปลัด	กองช่าง
4	การพัฒนาด้านศาสนา ศิลปวัฒนธรรม จารีตประเพณี และ ภูมิปัญญาท้องถิ่น	ด้านบริการชุมชนและสังคม	การศาสนาวัฒนธรรมและ นันทนาการ	สำนักปลัด	กองคลัง กองสาธารณสุข
5	การพัฒนาด้านการท่องเที่ยว ทรัพยากรธรรมชาติและ สิ่งแวดล้อม	ด้านการเศรษฐกิจ	การเกษตร	กองสาธารณสุข	สำนักปลัด
		ด้านการบริการชุมชนและ สังคม	เคหะและชุมชน	กองสาธารณสุข	กองช่าง
6	การพัฒนาด้านการเมืองการ บริหารจัดการ	ด้านบริหารทั่วไป	บริหารงานทั่วไป	สำนักปลัด กองคลัง	กองสาธารณสุข กองช่าง
		ด้านการเศรษฐกิจ	อุตสาหกรรมและการโยธา	สำนักปลัด	กองช่าง
		ด้านบริการชุมชนและสังคม	เคหะและชุมชน	สำนักปลัด	กองช่าง
รวม	6 ยุทธศาสตร์	4 ด้าน	11 แผนงาน	1 สำนัก/ 4 กอง	1 สำนัก/ 4 กอง

2. บัญชีโครงการพัฒนาท้องถิ่น

บัญชีสรุปโครงการพัฒนา

แผนพัฒนาท้องถิ่น (พ.ศ. 2566 - 2570)

เทศบาลตำบลบางสวรรค์

แบบ ผ. 01

ยุทธศาสตร์	ปี 2566		ปี 2567		ปี 2568		ปี 2569		ปี 2570		รวม 5 ปี	
	จำนวนโครงการ	งบประมาณ (บาท)	จำนวนโครงการ	งบประมาณ (บาท)	จำนวนโครงการ	งบประมาณ (บาท)	จำนวนโครงการ	งบประมาณ (บาท)	จำนวนโครงการ	งบประมาณ (บาท)	จำนวนโครงการ	งบประมาณ (บาท)
1) ยุทธศาสตร์การพัฒนาด้านโครงสร้างพื้นฐาน												
1.1 แผนงานอุตสาหกรรมและการโยธา	14	10,650,000	1	950,000	-	-	-	-	-	-	15	11,600,000
1.2 แผนงานการพาณิชย์	8	119,000,000	1	1,200,000	-	-	-	-	-	-	9	120,200,000
1.3 แผนงานเกษตรและชุมชน	5	5,400,000	-	-	-	-	-	-	-	-	5	5,400,000
รวม	27	135,050,000	2	2,150,000	-	-	-	-	-	-	29	137,200,000
2) ยุทธศาสตร์พัฒนาด้านคุณภาพชีวิตและสังคม												
2.1 สร้างความเข้มแข็งของชุมชน	8	320,000	1	40,000	1	40,000	1	40,000	1	40,000	12	480,000
2.2 แผนงานสาธารณสุข	10	803,200	10	803,200	7	743,200	6	243,200	6	243,200	39	2,836,000
2.3 แผนงานการศาสนาวัฒนธรรมและนันทนาการ	3	100,000	-	-	-	-	-	-	-	-	3	100,000
2.4 แผนงานการรักษาความสงบภายใน	6	1,900,000	3	90,000	3	90,000	3	90,000	3	90,000	18	2,260,000
2.5 แผนงานงบกลาง	3	4,720,000	-	-	-	-	-	-	-	-	3	4,720,000
รวม	30	7,843,200	14	933,200	11	873,200	10	373,200	10	373,200	75	10,396,000
3) ยุทธศาสตร์พัฒนาด้านการศึกษา												
3.1 แผนงานการศึกษา	8	5,142,654	1	80,000	1	80,000	1	80,000	1	80,000	12	5,462,654
3.2 แผนงานอุตสาหกรรมและการโยธา	1	490,000	-	-	-	-	-	-	-	-	1	490,000
รวม	9	5,632,654	1	80,000	1	80,000	1	80,000	1	80,000	13	5,952,654
4) ยุทธศาสตร์พัฒนาด้านศาสนา ศิลปวัฒนธรรม จารีตประเพณี และภูมิปัญญาท้องถิ่น												
4.1 แผนงานการศึกษาวัฒนธรรมและนันทนาการ	4	200,000	-	-	-	-	-	-	-	-	4	200,000
รวม	4	200,000	-	-	-	-	-	-	-	-	4	200,000

บัญชีสรุปโครงการพัฒนา
แผนพัฒนาท้องถิ่น (พ.ศ. 2566 - 2570)

แบบ ผ. 01

เทศบาลตำบลบางสวรรค์

ยุทธศาสตร์	ปี 2566		ปี 2567		ปี 2568		ปี 2569		ปี 2570		รวม 5 ปี	
	จำนวนโครงการ	งบประมาณ (บาท)	จำนวนโครงการ	งบประมาณ (บาท)	จำนวนโครงการ	งบประมาณ (บาท)	จำนวนโครงการ	งบประมาณ (บาท)	จำนวนโครงการ	งบประมาณ (บาท)	จำนวนโครงการ	งบประมาณ (บาท)
5) ยุทธศาสตร์การพัฒนาด้านการท่องเที่ยว												
ทรัพยากรธรรมชาติและสิ่งแวดล้อม												
5.1 แผนงานการเกษตร	2	40,000	2	40,000	2	40,000	2	40,000	2	40,000	10	200,000
5.2 แผนงานเคหะและชุมชน	2	320,000	2	320,000	-	-	-	-	-	-	4	640,000
รวม	4	360,000	4	360,000	2	40,000	2	40,000	2	40,000	14	840,000
6) ยุทธศาสตร์การพัฒนาการเมืองการบริหาร												
6.1 แผนงานบริหารงานทั่วไป	3	625,000	2	525,000	2	250,000	2	525,000	2	252,000	11	2,177,000
6.2 แผนงานบริหารทั่วไป (กองคลัง)	2	210,000	2	210,000	2	210,000	2	210,000	2	210,000	10	1,050,000
6.3 อุตสาหกรรมและการโยธา	6	7,440,000	-	-	-	-	-	-	-	-	6	7,440,000
6.4 แผนงานเคหะและชุมชน	1	100,000	-	-	-	-	-	-	-	-	1	100,000
รวม	12	8,375,000	4	735,000	4	460,000	4	735,000	4	462,000	28	10,767,000
รวมทั้งสิ้น	86	157,460,854	25	4,258,200	18	1,453,200	17	1,228,200	17	955,200	163	165,355,654

2. บัญชีโครงการพัฒนาท้องถิ่น

แบบ ผ.02

รายละเอียดโครงการพัฒนา
แผนพัฒนาท้องถิ่น (พ.ศ. 2566-2570)
เทศบาลตำบลบางสวรรค์

- ก. ยุทธศาสตร์จังหวัดที่ 1 ด้านโครงสร้างพื้นฐาน
ข. ยุทธศาสตร์การพัฒนาขององค์กรปกครองส่วนท้องถิ่นในเขตจังหวัดที่ 1 ด้านโครงสร้างพื้นฐาน
1. ยุทธศาสตร์ การพัฒนาด้านโครงสร้างพื้นฐาน
1.1 แผนงานอุตสาหกรรมและการโยธา

ที่	โครงการ	วัตถุประสงค์	เป้าหมาย (ผลผลิตของโครงการ)	งบประมาณ					ตัวชี้วัด (KPI)	ผลที่คาดว่าจะ ได้รับ	หน่วยงาน รับผิดชอบ หลัก
				ปี 2566 (บาท)	ปี 2567 (บาท)	ปี 2568 (บาท)	ปี 2569 (บาท)	ปี 2570 (บาท)			
1	โครงการปรับปรุงห้องน้ำ บริเวณสถานที่ท่องเที่ยว สระแก้ว และสถานที่ท่องเที่ยว บางสวรรค์	เพื่อปรับปรุงห้องน้ำ บริเวณสถานที่ท่องเที่ยว บางสวรรค์ และสถานที่ ท่องเที่ยวสระแก้ว	ปรับปรุงห้องน้ำบริเวณ สถานที่ท่องเที่ยวของ เทศบาลทั้ง 2 แห่ง	-	-	-	-	-	2 แห่ง	ประชาชนมีห้องน้ำ ที่สะอาด ปลอดภัย	กองช่าง
2	โครงการก่อสร้างหลังคา คลุมอาคารสำนักงาน เทศบาลตำบลบางสวรรค์	เพื่อก่อสร้างหลังคาคลุม อาคารสำนักงานเทศบาล ตำบลบางสวรรค์	ก่อสร้างหลังคาคลุม อาคารสำนักงานเทศบาล ตำบลบางสวรรค์	-	-	-	-	-	1 หลัง	เพิ่มความปลอดภัย และอำนวยความสะดวก ให้กับผู้มา ติดต่อราชการ	กองช่าง สำนักปลัด

แบบ ผ.02

- ก. ยุทธศาสตร์จังหวัดที่ 1 ด้านโครงสร้างพื้นฐาน
- ข. ยุทธศาสตร์การพัฒนาขององค์กรปกครองส่วนท้องถิ่นในเขตจังหวัดที่ 1 ด้านโครงสร้างพื้นฐาน
1. ยุทธศาสตร์ การพัฒนาด้านโครงสร้างพื้นฐาน
- 1.1 แผนงานอุตสาหกรรมและการโยธา

ที่	โครงการ	วัตถุประสงค์	เป้าหมาย (ผลผลิตของโครงการ)	งบประมาณ					ตัวชี้วัด (KPI)	ผลที่คาดว่าจะ ได้รับ	หน่วยงาน รับผิดชอบ หลัก
				ปี 2566 (บาท)	ปี 2567 (บาท)	ปี 2568 (บาท)	ปี 2569 (บาท)	ปี 2570 (บาท)			
3	โครงการปรับปรุงอาคาร ร้านค้าชุมชนสระแก้ว	เพื่อปรับปรุงอาคารร้านค้า ค้าชุมชนสระแก้ว	ปรับปรุงร้านค้าชุมชน สระแก้ว จำนวน 1 หลัง	300,000	-	-	-	-	1 หลัง	มีร้านค้าส่งเสริม อาชีพให้ประชาชน	กองช่าง สำนักปลัด
4	โครงการก่อสร้างอาคาร อเนกประสงค์บริเวณด้าน หน้าอาคารสำนักงาน เทศบาลตำบลบางสวรรค์	เพื่อก่อสร้างอาคาร อเนกประสงค์บริเวณด้าน หน้าอาคารสำนักงาน เทศบาลตำบลบางสวรรค์	ก่อสร้างอาคาร อเนกประสงค์บริเวณด้าน หน้าอาคารสำนักงาน เทศบาลตำบลบางสวรรค์	3,500,000	-	-	-	-	1 หลัง	มีอาคารอเนกประสงค์ สำหรับให้บริการ ประชาชนและจัด กิจกรรมของเทศบาล	กองช่าง สำนักปลัด
5	โครงการต่อเติมด้านหน้า ด้านหลังอาคารสำนักงาน เทศบาลตำบลบางสวรรค์	เพื่อต่อเติมด้านหน้า/หลัง อาคารสำนักงานเทศบาล ตำบลบางสวรรค์	ต่อเติมด้านหน้าด้านหลัง อาคารสำนักงานเทศบาล ตำบลบางสวรรค์	300,000	-	-	-	-	2 ด้าน	ประชาชนได้รับความ สะดวกในการติดต่อ ราชการ	กองช่าง สำนักปลัด
6	โครงการปรับปรุงซ่อมแซม สะพานแขวนบริเวณ สถานที่ท่องเที่ยวบางสวรรค์	เพื่อปรับปรุงซ่อมแซม สะพานแขวนบริเวณ สถานที่ท่องเที่ยวบางสวรรค์	ปรับปรุงซ่อมแซมสะพาน แขวนบริเวณสถานที่ ท่องเที่ยวบางสวรรค์	300,000	-	-	-	-	1 แห่ง	ประชาชนได้รับความ สะดวกสบายและ ปลอดภัยระหว่างมา ท่องเที่ยวบางสวรรค์	กองช่าง

แบบ ผ.02

- ก. ยุทธศาสตร์จังหวัดที่ 1 ด้านโครงสร้างพื้นฐาน
- ข. ยุทธศาสตร์การพัฒนาขององค์กรปกครองส่วนท้องถิ่นในเขตจังหวัดที่ 1 ด้านโครงสร้างพื้นฐาน
1. ยุทธศาสตร์ การพัฒนาด้านโครงสร้างพื้นฐาน
- 1.1 แผนงานอุตสาหกรรมและการโยธา

ที่	โครงการ	วัตถุประสงค์	เป้าหมาย (ผลผลิตของโครงการ)	งบประมาณ					ตัวชี้วัด (KPI)	ผลที่คาดว่าจะ ได้รับ	หน่วยงาน รับผิดชอบ หลัก
				ปี 2566 (บาท)	ปี 2567 (บาท)	ปี 2568 (บาท)	ปี 2569 (บาท)	ปี 2570 (บาท)			
7	โครงการก่อสร้างโรงจอดรถ ด้านหน้าอาคารสำนักงาน เทศบาลบางสวรรค์	เพื่อก่อสร้างโรงจอดรถ ด้านหน้าอาคารสำนักงาน เทศบาลตำบลบางสวรรค์	ก่อสร้างโรงจอดรถด้าน หน้าอาคารสำนักงาน เทศบาลตำบลบางสวรรค์	400,000	-	-	-	-	1 แห่ง	เพิ่มความสะดวกและ ปลอดภัยให้ผู้ที่มา ติดต่อราชการ	กองช่าง สำนักปลัด
8	โครงการก่อสร้างบึงเก็บ ก้นแอ่งพิศพิศที่คอนกรีต ทางไปบ่อกำจัดขยะของ เทศบาลตำบลบางสวรรค์	เพื่อก่อสร้างบึงเก็บก้น แอ่งพิศพิศที่คอนกรีตทาง ไปบ่อกำจัดขยะเทศบาล ตำบลบางสวรรค์	ก่อสร้างก้นแอ่งพิศพิศที่ คอนกรีตทางไปบ่อกำจัด ขยะของเทศบาลเชื่อมต่อ เขต อบต.บางสวรรค์	1,000,000	-	-	-	-	ถนนได้ มาตรฐาน สะดวกในการสัญจร ลดระยะเวลา/ค่า ใช้จ่ายในการเดินทาง	กองช่าง กอง สาธารณสุข	
9	โครงการก่อสร้างถนนหิน คลุกลงเข้าบ่อขยะของ เทศบาลตำบลบางสวรรค์	เพื่อเพิ่มความสะดวก รวดเร็วในการเดินทาง	ก่อสร้างถนนหินคลุกทาง เข้าบ่อขยะเขตเทศบาล	900,000	-	-	-	-	ถนนได้ มาตรฐาน เพิ่มความสะดวกและ รวดเร็วในการให้ทำ งานบริการประชาชน	กองช่าง กอง สาธารณสุข	
10	โครงการก่อสร้างกำแพงรั้ว รอบบ่อกำจัดขยะมูลฝอย	เพื่อป้องกันขยะเอ่อล้น ออกนอกบริเวณบ่อ กำจัดขยะมูลฝอย	ก่อสร้างกำแพงรั้วรอบบ่อ กำจัดขยะมูลฝอยของ เทศบาลตำบลบางสวรรค์	950,000	950,000	-	-	-	1 แห่ง	ขยะอยู่ในพื้นที่จำกัด เพิ่มความสะดวกใน การบริหารจัดการ	กองช่าง กอง สาธารณสุข

แบบ ผ.02

- ก. ยุทธศาสตร์จังหวัดที่ 1 ด้านโครงสร้างพื้นฐาน
- ข. ยุทธศาสตร์การพัฒนาขององค์การปกครองส่วนท้องถิ่นในเขตจังหวัดที่ 1 ด้านโครงสร้างพื้นฐาน
1. ยุทธศาสตร์ การพัฒนาด้านโครงสร้างพื้นฐาน
- 1.1 แผนงานอุตสาหกรรมและการโยธา

ที่	โครงการ	วัตถุประสงค์	เป้าหมาย (ผลผลิตของโครงการ)	งบประมาณ					ตัวชี้วัด (KPI)	ผลที่คาดว่าจะ ได้รับ	หน่วยงาน รับผิดชอบ หลัก
				ปี 2566 (บาท)	ปี 2567 (บาท)	ปี 2568 (บาท)	ปี 2569 (บาท)	ปี 2570 (บาท)			
11	โครงการก่อสร้างรั้วพร้อม ป้ายและซ่อมแซมปรับปรุง อาคารป้องกันและบรรเทา สาธารณภัย	เพื่อก่อสร้างรั้วพร้อม ป้ายและซ่อมแซมอาคาร ป้องกันและบรรเทา สาธารณภัย	ก่อสร้างรั้วพร้อมป้าย และซ่อมแซมอาคาร ป้องกันและบรรเทา สาธารณภัย	800,000	-	-	-	-	1 แห่ง	ทรัพย์สินของราชการ มีความปลอดภัยเพิ่ม ความสะดวกให้กับ ผู้มาติดต่อราชการ	กองช่าง งาน ป้องกันฯ
12	โครงการก่อสร้างถนนคอน กรีตข้างเทศบาลถึงเขต อบต. บางสวรรค์ พร้อมคู ระบายน้ำ	เพื่อก่อสร้างถนนคอนกรีต ข้างเทศบาลถึงเขต อบต. บางสวรรค์ ระยะทาง 500 เมตร	ก่อสร้างถนนคอนกรีตข้าง เทศบาลถึงเขต อบต. บางสวรรค์ ระยะทาง 500 เมตร กว้าง 4 เมตร พร้อมคูระบายน้ำข้างละ 50 ซม.	1,000,000	-	-	-	-	ถนนได้ มาตรฐาน	ประชาชนได้รับความ สะดวกในการสัญจร ลดระยะเวลา/ค่า ใช้จ่ายในการเดินทาง	กองช่าง
13	โครงการติดตั้งป้ายชื่อยถนน ภายในเขตเทศบาลตำบล บางสวรรค์	เพื่อติดตั้งป้ายชื่อยถนน ภายในเขตเทศบาล ตำบลบางสวรรค์	ติดตั้งป้ายชื่อยถนน ภายในเขตเทศบาล ตำบลบางสวรรค์	400,000	-	-	-	-	ร้อยละ ของความ พึงพอใจ	ประชาชนได้รับ ความสะดวกและ ปลอดภัย	กองช่าง

ก. ยุทธศาสตร์จังหวัดที่ 1 ด้านโครงสร้างพื้นฐาน

ข. ยุทธศาสตร์การพัฒนาขององค์กรปกครองส่วนท้องถิ่นในเขตจังหวัดที่ 1 ด้านโครงสร้างพื้นฐาน

1. ยุทธศาสตร์ การพัฒนาด้านโครงสร้างพื้นฐาน

1.1 แผนงานอุตสาหกรรมและการโยธา

แบบ ผ.02

ที่	โครงการ	วัตถุประสงค์	เป้าหมาย (ผลผลิตของโครงการ)	งบประมาณ					ตัวชี้วัด (KPI)	ผลที่คาดว่าจะ ได้รับ	หน่วยงาน รับผิดชอบ หลัก
				ปี 2566 (บาท)	ปี 2567 (บาท)	ปี 2568 (บาท)	ปี 2569 (บาท)	ปี 2570 (บาท)			
14	โครงการติดตั้งป้ายเตือนและสัญลักษณ์และคูกระนาต บริเวณจุดเสี่ยงในเขตเทศบาล ตำบลบางสวรรค์	เพื่อติดตั้งป้ายเตือน และสัญลักษณ์ และ คูกระนาตบริเวณจุดเสี่ยงในเขตเทศบาล	ติดตั้งป้ายเตือนและสัญลักษณ์และคูกระนาต บริเวณจุดเสี่ยงในเขตเทศบาล	200000	-	-	-	-	ร้อยละ ของความ พึงพอใจ	ประชาชนได้รับ ความสะดวกและ ปลอดภัยในการ เดินทาง	กองช่าง
รวม	14 โครงการ	-	-	10,650,000	950,000	-	-	-	-	-	-

แบบ ผ.02

- ก. ยุทธศาสตร์จังหวัดที่ 1 ด้านโครงสร้างพื้นฐาน
- ข. ยุทธศาสตร์การพัฒนาขององค์กรปกครองส่วนท้องถิ่นในเขตจังหวัดที่ 1 ด้านโครงสร้างพื้นฐาน
1. ยุทธศาสตร์ การพัฒนาด้านโครงสร้างพื้นฐาน
- 1.2 แผนงานคณะและชุมชน

ที่	โครงการ	วัตถุประสงค์	เป้าหมาย (ผลผลิตของโครงการ)	งบประมาณ					ตัวชี้วัด (KPI)	ผลที่คาดว่าจะ ได้รับ	หน่วยงาน รับผิดชอบ หลัก
				ปี 2566 (บาท)	ปี 2567 (บาท)	ปี 2568 (บาท)	ปี 2569 (บาท)	ปี 2570 (บาท)			
1	โครงการติดตั้งคอมพิวเตอร์ โซลาร์เซลล์บริเวณจุดเสี่ยงใน เขตเทศบาลตำบลบางสวรรค์	เพื่อติดตั้งคอมพิวเตอร์ โซลาร์เซลล์บริเวณจุด เสี่ยงในเขตเทศบาล	ติดตั้งคอมพิวเตอร์โซลาร์ เซลล์บริเวณจุดเสี่ยงใน เขตเทศบาลจำนวน 5 ต้น	-	-	-	-	-	คอมพิวเตอร์ มาตรฐาน	ถนนมีแสงสว่าง ประชาชนได้รับ ความสะดวกและ ปลอดภัย	กองช่าง
2	โครงการติดตั้งคอมพิวเตอร์ โซลาร์เซลล์ ขอย่านัญกุล	เพื่อติดตั้งคอมพิวเตอร์ โซลาร์เซลล์ บริเวณ ขอย่านัญกุล	ติดตั้งคอมพิวเตอร์ โซลาร์เซลล์ บริเวณ ขอย่านัญกุล จำนวน 10 ต้น	400,000	-	-	-	-	คอมพิวเตอร์ มาตรฐาน	ถนนมีแสงสว่าง ประชาชนได้รับ ความสะดวกและ ปลอดภัย	กองช่าง
3	โครงการติดตั้งเสาไฟฟ้า โซลาร์เซลล์บริเวณสถานที่ ท่องเที่ยวบางสวรรค์ หมู่ที่ 3 และสถานที่ท่องเที่ยวสระแก้ว หมู่ที่ 4	เพื่อติดตั้งเสาไฟฟ้า โซลาร์เซลล์บริเวณ สถานที่ท่องเที่ยว บางสวรรค์และสถานที่ ท่องเที่ยวสระแก้ว	ติดตั้งเสาไฟฟ้าโซลาร์เซลล์ บริเวณสถานที่ท่องเที่ยว บางสวรรค์และสถานที่ ท่องเที่ยวสระแก้ว จำนวน 40 ต้น	500,000	-	-	-	-	จำนวน 40 ต้น	บริเวณสถานที่ ท่องเที่ยวทั้งสอง แห่งมีความสวยงาม และปลอดภัย	กองช่าง

แบบ ผ.02

ก. ยุทธศาสตร์จังหวัดที่ 1 ด้านโครงสร้างพื้นฐาน

ข. ยุทธศาสตร์การพัฒนาขององค์กรปกครองส่วนท้องถิ่นในเขตจังหวัดที่ 1 ด้านโครงสร้างพื้นฐาน

1. ยุทธศาสตร์ การพัฒนาด้านโครงสร้างพื้นฐาน

1.2 แผนงานเกษตรและชุมชน

ที่	โครงการ	วัตถุประสงค์	เป้าหมาย (ผลผลิตของโครงการ)	งบประมาณ					ตัวชี้วัด (KPI)	ผลที่คาดว่าจะ ได้รับ	หน่วยงาน รับผิดชอบ หลัก
				ปี 2566 (บาท)	ปี 2567 (บาท)	ปี 2568 (บาท)	ปี 2569 (บาท)	ปี 2570 (บาท)			
4	โครงการนวัตกรรมขยายเขตไฟฟ้าโซลาร์เซลล์ พื้นที่เขตเทศบาลตำบลบางสวรรค์ รวมถึงสถานีไฟฟ้าโรงเรียนที่อยู่ในเขตพื้นที่เทศบาล 1.สถานีไฟฟ้า-สถานที่ก่อสร้างที่ 2.สถานีไฟฟ้าโรงเรียนบ้านเกาะน้อย 3.สถานีไฟฟ้าโรงเรียนวัดบางสวรรค์ 4.สถานีไฟฟ้าโรงเรียนบางสวรรค์วิทยาคม 5.สถานีไฟฟ้าโรงเรียนอนุบาลเพ็ญราษฎร์	เพื่อขยายเขตไฟฟ้าโซลาร์เซลล์ พื้นที่เขตเทศบาลตำบลบางสวรรค์ จำนวน 300 ต้น	ขยายเขตไฟฟ้าโซลาร์เซลล์ พื้นที่เขตเทศบาลรวมถึงโรงเรียนที่อยู่ในพื้นที่ 1.สถานีไฟฟ้า-สถานที่ก่อสร้างที่ 2.สถานีไฟฟ้าโรงเรียนบ้านเกาะน้อย -โรงเรียนวัดบางสวรรค์ -โรงเรียนบางสวรรค์วิทยาคม -โรงเรียนอนุบาลเพ็ญราษฎร์	9,000,000	-	-	-	-	จำนวนไฟฟ้า	เด็กและเยาวชน ประชาชนมีความสะดวกและปลอดภัยในการใช้สันทนาการกำลังกาย	กองช่าง

แบบ ผ.02

- ก. ยุทธศาสตร์จังหวัดที่ 1 ด้านโครงสร้างพื้นฐาน
- ข. ยุทธศาสตร์การพัฒนาขององค์กรปกครองส่วนท้องถิ่นในเขตจังหวัดที่ 1 ด้านโครงสร้างพื้นฐาน
1. ยุทธศาสตร์ การพัฒนาด้านโครงสร้างพื้นฐาน

1.2 แผนงานคณะและชุมชน

ที่	โครงการ	วัตถุประสงค์	เป้าหมาย (ผลผลิตของโครงการ)	งบประมาณ					ตัวชี้วัด (KPI)	ผลที่คาดว่าจะ ได้รับ	หน่วยงาน รับผิดชอบ หลัก
				ปี 2566 (บาท)	ปี 2567 (บาท)	ปี 2568 (บาท)	ปี 2569 (บาท)	ปี 2570 (บาท)			
5	โครงการปรับปรุงเสาด้านหน้าอาคารสำนักงานเทศบาลตำบลบางสวรรค์	เพื่อปรับปรุงเสาดังด้านหน้าอาคารสำนักงานเทศบาลสำนักงานเทศบาล	ปรับปรุงเสาดังด้านหน้าอาคารสำนักงานเทศบาลตำบลบางสวรรค์	150,000	-	-	-	-	1 แห่ง	บริเวณด้านหน้าสำนักงานมีความสวยงามพร้อมให้บริการประชาชน	กองช่าง สำนักปลัด
6	ค่าจ้างออกแบบปรับปรุงภูมิทัศน์สถานที่ท่องเที่ยวสระแก้ว หมู่ที่ 4	เพื่อจ้างออกแบบปรับปรุงภูมิทัศน์สถานที่ท่องเที่ยวสระแก้ว หมู่ที่ 4	จ้างออกแบบปรับปรุงภูมิทัศน์สถานที่ท่องเที่ยวสระแก้ว หมู่ที่ 4	300,000	-	-	-	-	มีแบบ ที่สวยงาม เหมาะสม	มีแบบสำหรับใช้ปรับปรุงภูมิทัศน์สถานที่ท่องเที่ยวให้สวยงาม	กองช่าง
7	ค่าจ้างออกแบบปรับปรุงภูมิทัศน์สถานที่ท่องเที่ยวบางสวรรค์ หมู่ที่ 3	เพื่อจ้างออกแบบปรับปรุงภูมิทัศน์สถานที่ท่องเที่ยวสระแก้ว หมู่ที่ 3	จ้างออกแบบปรับปรุงภูมิทัศน์สถานที่ท่องเที่ยวบางสวรรค์ หมู่ที่ 3	150,000	-	-	-	-	มีแบบ ที่สวยงาม เหมาะสม	มีแบบสำหรับใช้ปรับปรุงภูมิทัศน์สถานที่ท่องเที่ยวให้สวยงาม	กองช่าง

ก. ยุทธศาสตร์จังหวัดที่ 1 ด้านโครงสร้างพื้นฐาน

ข. ยุทธศาสตร์การพัฒนาขององค์กรปกครองส่วนท้องถิ่นในเขตจังหวัดที่ 1 ด้านโครงสร้างพื้นฐาน

1. ยุทธศาสตร์ การพัฒนาด้านโครงสร้างพื้นฐาน

1.2 แผนงานคณะและชุมชน

ที่	โครงการ	วัตถุประสงค์	เป้าหมาย (ผลผลิตของโครงการ)	งบประมาณ					ตัวชี้วัด (KPI)	ผลที่คาดว่าจะ ได้รับ	หน่วยงาน รับผิดชอบ หลัก
				ปี 2566 (บาท)	ปี 2567 (บาท)	ปี 2568 (บาท)	ปี 2569 (บาท)	ปี 2570 (บาท)			
8	โครงการขุดระบายน้ำ ซอย เทศบาล 5	เพื่อขุดระบายน้ำ ซอยเทศบาล 5 ระยะ ทาง 400 เมตร	ขุดระบายน้ำซอย เทศบาล 5 ระยะทาง 400 เมตร	1,200,000	1,200,000	-	-	-	คูระบาย น้ำได้ มาตรฐาน น้ำท่วมช่วยในการ ระบายน้ำ	กองช่าง	
รวม	8 โครงการ	-	-	11,900,000	1,200,000	-	-	-	-	-	

แบบ ผ.02

- ก. ยุทธศาสตร์จังหวัดที่ 1 ด้านโครงสร้างพื้นฐาน
- ข. ยุทธศาสตร์การพัฒนาขององค์กรปกครองส่วนท้องถิ่นในเขตจังหวัดที่ 1 ด้านโครงสร้างพื้นฐาน
1. ยุทธศาสตร์ การพัฒนาด้านโครงสร้างพื้นฐาน
- 1.3 แผนงานการพาณิชย์

ที่	โครงการ	วัตถุประสงค์	เป้าหมาย (ผลผลิตของโครงการ)	งบประมาณ					ตัวชี้วัด (KPI)	ผลที่คาดว่าจะได้รับ	หน่วยงานรับผิดชอบ
				ปี 2566 (บาท)	ปี 2567 (บาท)	ปี 2568 (บาท)	ปี 2569 (บาท)	ปี 2570 (บาท)			
1	โครงการปรับปรุงระบบผลิตน้ำประปาเทศบาลตำบลบางสวรรค์	เพื่อเพิ่มประสิทธิภาพการผลิตน้ำประปาของเทศบาลตำบลบางสวรรค์	-ก่อสร้างโรงสูบน้ำดิบประปา -ชุดบ่อพักเก็บน้ำดิบสำหรับนำไปผลิตน้ำประปา -สร้างรั้ว รอบบริเวณสระเก็บน้ำ -ทำถนนคอนกรีต รอบบริเวณสระเก็บน้ำ -วางระบบท่อน้ำจากสระเก็บน้ำดิบมายังโรงผลิตน้ำ -ขยายเขตระบบไฟฟ้า	4,000,000	-	-	-	-	ระบบประปาได้มาตรฐานมาตรฐาน	เพิ่มประสิทธิภาพการผลิตน้ำประปา บริการประชาชน	กอง ประปา กองช่าง
2	โครงการขยายเขตประปาซอยบ้านนายปิ่น-สุดเขตเทศบาล	เพื่อขยายเขตประปาซอยบ้านนายปิ่น-สุดเขตเทศบาล ขนาดท่อ PB 50 มม. ท่อ PB 50 มม.	ขยายเขตประปาซอยบ้านนายปิ่น-สุดเขตเทศบาล ขนาดท่อ PB 50 มม. ระยะทาง 200 เมตร	200,000	-	-	-	-	ระบบประปาได้มาตรฐานมาตรฐาน	เพิ่มประสิทธิภาพการผลิตน้ำประปา บริการประชาชน	กอง ประปา กองช่าง

ก. ยุทธศาสตร์จังหวัดที่ 1 ด้านโครงสร้างพื้นฐาน

ข. ยุทธศาสตร์การพัฒนาองค์กรปกครองส่วนท้องถิ่นในเขตจังหวัดที่ 1 ด้านโครงสร้างพื้นฐาน

1. ยุทธศาสตร์ การพัฒนาด้านโครงสร้างพื้นฐาน

1.3 แผนงานการพาณิชย์

แบบ ผ.02

ที่	โครงการ	วัตถุประสงค์	เป้าหมาย (ผลผลิตของโครงการ)	งบประมาณ					ตัวชี้วัด (KPI)	ผลที่คาดว่าจะ ได้รับ	หน่วยงาน รับผิดชอบ หลัก
				ปี 2566 (บาท)	ปี 2567 (บาท)	ปี 2568 (บาท)	ปี 2569 (บาท)	ปี 2570 (บาท)			
3	โครงการขยายเขตประปา บริเวณซอยบ้าน นายพูนศักดิ์ พลพิชัย	เพื่อขยายเขตประปา บริเวณซอยบ้านนาย พูนศักดิ์ พลพิชัย	ขยายเขตประปาบริเวณซอย บ้านนายพูนศักดิ์ พลพิชัย ขนาดท่อ PB 50 มม. ระยะทาง 200 เมตร	200,000	-	-	-	-	ระบบ ประปาได้ มาตรฐาน	เพิ่มประสิทธิภาพ การผลิตน้ำประปา บริการประชาชน	กอง ประปา กองช่าง
4	โครงการเปลี่ยนท่อเมน ขนาด 4 นิ้ว PVC เป็นท่อ PB 110 นิ้ว ข้างตลาด นายช่างถึงสุดเขตเทศบาล ฝั่ง 2 ข้างทาง	เพื่อเปลี่ยนท่อเมน จากขนาด 4 นิ้ว เป็น PB ขนาด 110 นิ้ว ข้างตลาดนายช่างถึง สุดเขตเทศบาล ฝั่ง 2 ข้างทาง	เปลี่ยนท่อเมนต้นประปาจาก ขนาด 4 นิ้ว เป็น PB ขนาด 110 นิ้ว ข้างตลาดนายช่างถึง สุดเขตเทศบาลฝั่ง 2 ข้างทาง	1,000,000	-	-	-	-	ระบบ ประปาได้ มาตรฐาน	เพิ่มประสิทธิภาพ การผลิตน้ำประปา บริการประชาชน	กอง ประปา กองช่าง
รวม	4 โครงการ	-	-	5,400,000	-	-	-	-	-	-	-

ก. ยุทธศาสตร์จังหวัดที่ 2 ด้านคุณภาพชีวิต

ข. ยุทธศาสตร์การพัฒนาขององค์กรปกครองส่วนท้องถิ่นในเขตจังหวัดที่ 2 ด้านคุณภาพชีวิต

2. ยุทธศาสตร์ ด้านคุณภาพชีวิตและสังคม

2.1 แผนงานสร้างความเข้มแข็งของชุมชน

แบบ ผ.02

ที่	โครงการ	วัตถุประสงค์	เป้าหมาย (ผลผลิตของโครงการ)	งบประมาณ					ตัวชี้วัด (KPI)	ผลที่คาดว่าจะ ได้รับ	หน่วยงาน รับผิดชอบ
				ปี 2566 (บาท)	ปี 2567 (บาท)	ปี 2568 (บาท)	ปี 2569 (บาท)	ปี 2570 (บาท)			
1	โครงการส่งเสริมและพัฒนาคุณภาพชีวิตผู้พิการและผู้ด้อยโอกาส	เพื่อส่งเสริมและพัฒนาคุณภาพชีวิตให้ผู้พิการและผู้ด้อยโอกาส	ส่งเสริมและพัฒนาชีวิตให้ ผู้พิการและผู้ด้อยโอกาส	50,000	-	-	-	-	จำนวนผู้เข้าร่วมโครงการ	ผู้พิการ ผู้ด้อยโอกาส มีคุณภาพชีวิตที่ดีขึ้น	งานสวัสดิการสังคม
2	โครงการศึกษางานเพื่อส่งเสริมคุณภาพชีวิตตามแนวทางเศรษฐกิจเพียง	เพื่อส่งเสริมคุณภาพชีวิตและเสริมสร้างความสามัคคี	ประชาชนมีความรู้เรื่อง การส่งเสริมอาชีพสร้าง ความสามัคคีในชุมชน	100,000	-	-	-	-	จำนวนผู้เข้าร่วมโครงการ	ประชาชนได้เรียนรู้ การส่งเสริมพัฒนา คุณภาพชีวิตสร้าง ความสามัคคีในชุมชน	งานสวัสดิการสังคม
3	โครงการส่งเสริมและพัฒนาศักยภาพสตรี	เพื่อพัฒนาคุณภาพชีวิตให้สตรีให้มีคุณภาพชีวิตที่ดีขึ้นส่งผลให้เกิดชุมชนเข้มแข็ง	ส่งเสริม พัฒนาศักยภาพ กลุ่มสตรี เพิ่มคุณภาพชีวิต ให้สตรีให้ชุมชนเข้มแข็ง	30,000	-	-	-	-	จำนวนผู้เข้าร่วมโครงการ	กลุ่มสตรีได้รับการ ส่งเสริมและพัฒนา ศักยภาพมีคุณภาพชีวิตที่ดีขึ้น	งานสวัสดิการสังคม

แบบ ผ.02

- ก. ยุทธศาสตร์จังหวัดที่ 2 ด้านคุณภาพชีวิต
- ข. ยุทธศาสตร์การพัฒนาขององค์กรปกครองส่วนท้องถิ่นในเขตจังหวัดที่ 2 ด้านคุณภาพชีวิต
2. ยุทธศาสตร์ ด้านคุณภาพชีวิตและสังคม
- 2.1 แผนงานสร้างความเข้มแข็งของชุมชน

ที่	โครงการ	วัตถุประสงค์	เป้าหมาย (ผลผลิตของโครงการ)	งบประมาณ					ตัวชี้วัด (KPI)	ผลที่คาดว่าจะ ได้รับ	หน่วยงาน รับผิดชอบ หลัก
				ปี 2566 (บาท)	ปี 2567 (บาท)	ปี 2568 (บาท)	ปี 2569 (บาท)	ปี 2570 (บาท)			
4	โครงการรณรงค์แก้ไขปัญหายาเสพติด	เพื่อประชาชนเยาวชนทราบและตระหนักถึงพิษภัยยาเสพติด	จัดกิจกรรมรณรงค์แก้ไขปัญหายาเสพติด	10,000	-	-	-	-	จำนวนผู้เข้าร่วมโครงการ	ประชาชน เยาวชน ได้ตระหนักถึงพิษภัย ยาเสพติด	งาน สวัสดิการ สังคม
5	โครงการส่งเสริมคุณภาพชีวิตผู้สูงอายุ "กิจกรรมโรงเรียนผู้สูงอายุ"	เพื่อพัฒนาคุณภาพชีวิตผู้สูงอายุในพื้นที่ให้มีคุณภาพชีวิตที่ดีขึ้น	จัดกิจกรรมโรงเรียนผู้สูงอายุ ส่งเสริมคุณภาพชีวิตที่ดี จัดเตรียมโต๊ะและเก้าอี้จัดกิจกรรมโรงเรียนผู้สูงอายุ	50,000	-	-	-	-	จำนวนผู้เข้าร่วมโครงการ ผู้สูงอายุที่มีคุณภาพชีวิต ที่ดีขึ้นได้ร่วมกิจกรรม ในโรงเรียนผู้สูงอายุ	ผู้สูงอายุที่มีคุณภาพชีวิต ที่ดีขึ้นได้ร่วมกิจกรรม ในโรงเรียนผู้สูงอายุ	งาน สวัสดิการ สังคม
6	โครงการฝึกอบรมอาชีพเสริมให้แก่ประชาชนในพื้นที่	เพื่อช่วยเหลือประชาชนในพื้นที่ที่มีอาชีพเสริมเพิ่มรายได้	ประชาชนในเขตเทศบาลได้รับการส่งเสริมฝึกอบรมอาชีพเสริมเพิ่มรายได้	30,000	-	-	-	-	จำนวนผู้เข้าร่วมโครงการ	ประชาชนได้เรียนรู้ อาชีพเสริมเพิ่มรายได้	งาน สวัสดิการ สังคม

แบบ ผ.02

ก. ยุทธศาสตร์จังหวัดที่ 2 ด้านคุณภาพชีวิต

ข. ยุทธศาสตร์การพัฒนาขององค์กรปกครองส่วนท้องถิ่นในเขตจังหวัดที่ 2 ด้านคุณภาพชีวิต

2. ยุทธศาสตร์ ด้านคุณภาพชีวิตและสังคม

2.1 แผนงานสร้างความเข้มแข็งของชุมชน

ที่	โครงการ	วัตถุประสงค์	เป้าหมาย (ผลผลิตของโครงการ)	งบประมาณ						ตัวชี้วัด (KPI)	ผลที่คาดว่าจะได้รับ	หน่วยงาน รับผิดชอบ หลัก
				ปี 2566 (บาท)	ปี 2567 (บาท)	ปี 2568 (บาท)	ปี 2569 (บาท)	ปี 2570 (บาท)	รวม			
7	โครงการอบรมส่งเสริมการประกอบอาชีพเสริม (เพิ่มรายได้)	เพื่อส่งเสริมการประกอบอาชีพเสริมเพิ่มรายได้	ประชาชนทั่วไปในเขตพื้นที่มีอาชีพเสริม	10,000	-	-	-	-	-	5 ชุมชน	ประชาชนมีอาชีพเสริมเพิ่มรายได้มีคุณภาพชีวิตดีขึ้น	งานสวัสดิการสังคม
8	โครงการจัดทำแผนพัฒนาท้องถิ่น	เพื่อจัดทำและทบทวนเพิ่มเติม/เปลี่ยนแปลงแผนพัฒนาท้องถิ่นของเทศบาลต.บางสวรรค์	จัดทำทบทวนและเพิ่มเติมเปลี่ยนแปลงแผนพัฒนาท้องถิ่นของเทศบาลตำบลบางสวรรค์	40,000	40,000	40,000	40,000	40,000	40,000	จำนวนผู้เข้าร่วมโครงการพัฒนาเทศบาล	มีแผนพัฒนาท้องถิ่นเป็นกรอบในการพัฒนาเทศบาล	งานวิเคราะห์
รวม	8 โครงการ	-	-	320,000	40,000	40,000	40,000	40,000	40,000	-	-	-

แบบ ผ.02

- ก. ยุทธศาสตร์จังหวัดที่ 2 ด้านคุณภาพชีวิต
- ข. ยุทธศาสตร์การพัฒนาขององค์กรปกครองส่วนท้องถิ่นในเขตจังหวัดที่ 2 ด้านคุณภาพชีวิต
2. ยุทธศาสตร์ การพัฒนาคุณภาพชีวิตและสังคม
- 2.2 แผนงานสาธารณสุข

ที่	โครงการ	วัตถุประสงค์	เป้าหมาย (ผลผลิตของโครงการ)	งบประมาณ					ตัวชี้วัด (KPI)	ผลที่คาดว่าจะ ได้รับ	หน่วยงาน รับผิดชอบ หลัก
				ปี 2566 (บาท)	ปี 2567 (บาท)	ปี 2568 (บาท)	ปี 2569 (บาท)	ปี 2570 (บาท)			
1	โครงการอบรมให้ความรู้ สุขภาพสำหรับผู้สูงอายุ	เพื่ออบรมให้ความรู้ ด้านสุขภาพผู้สูงอายุ เช่น โรคสมองเสื่อม ข้อเท้า ความดัน และ เบาหวาน	อบรมให้ความรู้ด้าน สุขภาพสำหรับผู้สูงอายุ ในเขตพื้นที่เทศบาล	50,000	50,000	50,000	50,000	50,000	ร้อยละ ของความ พึงพอใจ	ผู้สูงอายุได้รับการดูแล เรื่องสุขภาพดีขึ้นได้รับ การดูแลทั้งร่างกาย และจิตใจ	กอง สาธารณสุข
2	โครงการอนุรักษ์พันธุ์เริ่มที่ ครั้งแรก	เพื่อดูแลพันธุ์ในเด็ก ก่อนวัยเรียน	เด็กนักเรียนในศูนย์ พัฒนาเด็กเล็กเทศบาล ตำบลบางสวรรค์	20,000	20,000	20,000	20,000	20,000	1 ครั้ง	เด็กเล็กได้ความรู้ได้ เรียนรู้การแปร่งพื้นที่ ภูมิวิธี	กอง สาธารณสุข
3	โครงการป้องกันและควบคุม โรคไข้เลือดออก	เพื่อป้องกันและควบคุม โรคไข้เลือดออก	รณรงค์ฉีดสารเคมี ป้องกันยุงลายให้ชุมชน	30,000	30,000	30,000	30,000	30,000	1 ครั้ง	ประชาชนได้รับการ ป้องกันโรคไข้เลือดออก	กอง สาธารณสุข
4	โครงการป้องกันและควบคุม โรคพิษสุนัขบ้า	เพื่อป้องกันและควบคุม โรคพิษสุนัขบ้า	ควบคุมและป้องกันโรค พิษสุนัขบ้า	30,000	30,000	30,000	30,000	30,000	1 ครั้ง	ชุมชนได้มีการป้องกัน ควบคุมโรคพิษสุนัขบ้า	กอง สาธารณสุข

แบบ ผ.02

- ก. ยุทธศาสตร์จังหวัดที่ 2 ด้านคุณภาพชีวิต
- ข. ยุทธศาสตร์การพัฒนาขององค์กรปกครองส่วนท้องถิ่นในเขตจังหวัดที่ 2 ด้านคุณภาพชีวิต
2. ยุทธศาสตร์ การพัฒนาคุณภาพชีวิตและสังคม

2.2 แผนงานสาธารณสุข

ที่	โครงการ	วัตถุประสงค์	เป้าหมาย (ผลผลิตของโครงการ)	งบประมาณ					ตัวชี้วัด (KPI)	ผลที่คาดว่าจะ ได้รับ	หน่วยงาน รับผิดชอบ หลัก
				ปี 2566 (บาท)	ปี 2567 (บาท)	ปี 2568 (บาท)	ปี 2569 (บาท)	ปี 2570 (บาท)			
5	โครงการศูนย์พัฒนาเด็กเล็ก ปลอดโรค	เพื่อเด็กมีสุขภาพ อนามัยที่แข็งแรง สมบูรณ์ปลอดโรครมี สภาพแวดล้อมที่ดี	เด็กศูนย์พัฒนาเด็กเล็ก มีสภาพแวดล้อมที่ดีได้รับ การสร้างสุขอนามัย	20,000	20,000	-	-	-	จำนวน เด็กเล็ก	เด็กนักเรียนในศูนย์ พัฒนาเด็กเล็กมี สุขภาพอนามัยที่ สมบูรณ์และแข็งแรง	กอง สาธารณสุข
6	โครงการอบรมผู้ประกอบการ สุขภาพอาหาร	เพื่อส่งเสริมให้กลุ่ม ผู้ประกอบการมีความรู้ ด้านสุขภาพอาหาร	กลุ่มผู้ประกอบการ พ่อค้า แม่ค้า ในพื้นที่ ในเขตเทศบาล	20,000	20,000	-	-	-	1 ครั้ง	ผู้ประกอบการได้ ความรู้มาใช้ในการ บริหารกิจการ	กอง สาธารณสุข
7	โครงการพัฒนาศักยภาพ อสม.	เพื่อพัฒนาศักยภาพ ของผู้นำและอสม. ในชุมชน	ผู้นำ อสม. ในเขตพื้นที่ เทศบาลได้มีการพัฒนา ศักยภาพ	20,000	20,000	-	-	-	1 ครั้ง	ผู้นำและอสม. มีความ รู้ความเข้าใจการให้ บริการได้ถูกต้อง	กอง สาธารณสุข
8	โครงการบริการแพทย์ฉุกเฉิน	เพื่อจัดตั้งหน่วยฉุกเฉิน กู้ภัยของเทศบาลเพื่อ ช่วยเหลือประชาชน	ประชาชนได้รับการช่วย เหลือพยาบาลเบื้องต้น ได้อย่างทันท่วงที	500,000	500,000	500,000	-	-	1 แห่ง	ประชาชนได้รับการ ช่วยเหลืออย่างรวดเร็ว	กอง สาธารณสุข

ก. ยุทธศาสตร์จังหวัดที่ 2 ด้านคุณภาพชีวิต

แบบ ผ.02

ข. ยุทธศาสตร์การพัฒนาขององค์กรปกครองส่วนท้องถิ่นในเขตจังหวัดที่ 2 ด้านคุณภาพชีวิต

2. ยุทธศาสตร์ การพัฒนาคุณภาพชีวิตและสังคม

2.2 แผนงานสาธารณสุข

ที่	โครงการ	วัตถุประสงค์	เป้าหมาย (ผลผลิตของโครงการ)	งบประมาณ					ตัวชี้วัด	ผลที่คาดว่าจะได้รับ	หน่วยงานรับผิดชอบ
				ปี 2566 (บาท)	ปี 2567 (บาท)	ปี 2568 (บาท)	ปี 2569 (บาท)	ปี 2570 (บาท)			
9	โครงการสร้างพื้นที่ปลอดโรคพิษสุนัขบ้าในระดับท้องถิ่น "ภายใต้แผนยุทธศาสตร์การดำเนินโครงการสัตว์ปลอดโรคคนปลอดภัยจากโรคพิษสุนัขบ้า ตามปณิธาน ศาสตราจารย์ ดร.สมเด็จพะเจ้าลูกเธอ เจ้าฟ้าจุฬาภรณวลัยลักษณ์ อัครราชกุมารี	เพื่อให้สุนัขและแมวของประชาชนในพื้นที่เทศบาลตำบลบางสวรรค์ได้รับการฉีดวัคซีนป้องกันโรคพิษสุนัขบ้า	ประชาชนในพื้นที่ตำบลบางสวรรค์ที่มีสุนัขและแมวย่อยในการดูแล นำสัตว์เลี้ยงมาฉีดวัคซีนป้องกันโรค	13,200	13,200	13,200	13,200	13,200	จำนวนสุนัขและแมที่ได้รับวัคซีน	สุนัขและแมวในเขตเทศบาลบางสวรรค์ได้รับการสร้างภูมิคุ้มกันโรคพิษสุนัขบ้า	กองสาธารณสุข
10	โครงการพระราชดำริด้านสาธารณสุข	เพื่อให้ประชาชนมีสุขภาพและคุณภาพชีวิตที่ดีขึ้น	อุดหนุนคณะกรรมการชุมชน/หมู่บ้านในเขตเทศบาลทั้ง 5 ชุมชน ชุมชนละ 20,000 บาท	100,000	100,000	100,000	100,000	100,000	5 ชุมชน	ประชาชนในเขตชุมชนมีความรู้ด้านสาธารณสุขและสามารถนำไปปฏิบัติได้ถูกต้อง	กองสาธารณสุข
รวม	10 โครงการ	-	-	803,200	803,200	743,200	243,200	243,200	-	-	-

แบบ ผ.02

- ก. ยุทธศาสตร์จังหวัดที่ 2 ด้านพัฒนาคุณภาพชีวิต
- ข. ยุทธศาสตร์การพัฒนาขององค์กรปกครองส่วนท้องถิ่นในเขตจังหวัดที่ 2 ด้านพัฒนาคุณภาพชีวิต
2. ยุทธศาสตร์ การพัฒนาคุณภาพชีวิตและสังคม
- 2.3 แผนงานการศาสนาวัฒนธรรมและนันทนาการ

ที่	โครงการ	วัตถุประสงค์	เป้าหมาย (ผลผลิตของโครงการ)	งบประมาณ					ตัวชี้วัด (KPI)	ผลที่คาดว่าจะ ได้รับ	หน่วยงาน รับผิดชอบ
				ปี 2566 (บาท)	ปี 2567 (บาท)	ปี 2568 (บาท)	ปี 2569 (บาท)	ปี 2570 (บาท)			
1	โครงการจัดซื้ออุปกรณ์กีฬา กับชุมชนภายใต้เขตเทศบาล	เพื่อจัดซื้ออุปกรณ์กีฬา ให้กับชุมชนภายใต้เขต เทศบาล	จัดซื้ออุปกรณ์-อุปกรณ์ กีฬา เช่น ฟุตบอล ตะกร้อ วอลเลย์บอล มวยไทย วัสดุกีฬา ฯลฯ	50,000	-	-	-	-	จำนวน วัสดุกีฬา	ประชาชน เยาวชน มีร่างกายแข็งแรงและ สร้างความสามัคคี	งาน สันตนาการ
2	โครงการแข่งขันกีฬาศูนย์ พัฒนาเด็กเล็กเทศบาลตำบล บางสวรรค์	เพื่อส่งเสริมระเบียบวินัย ปลูกฝังการเล่นกีฬา รู้แพ้ รู้ชนะ รู้ภัยและเสริม สร้างความสามัคคี	เด็กนักเรียนในศูนย์ พัฒนาเด็กเล็กเทศบาล ตำบลบางสวรรค์	30,000	-	-	-	-	จำนวน นักเรียน	มีตัวแทนนักกีฬาเพื่อ ร่วมการแข่งขันระดับ เครือข่ายอำเภอ	งาน สันตนาการ
3	โครงการออกกำลังกายเพื่อ สุขภาพด้วยเบตอง	เพื่อทุกช่วงวัยได้ออก กำลังกายและผ่อนคลาย ใช้เวลาว่างให้เป็น ประโยชน์	ประชาชน เยาวชน ทุกช่วงวัยที่สนใจการ ออกกำลังกาย เช่น วิ่ง ว่ายน้ำ ทำงาน ผู้สูงอายุ	20,000	-	-	-	-	จำนวน นักเรียน	ประชาชน เยาวชนได้ ออกกำลังกายใช้เวลา ว่างเป็นประโยชน์	งาน สันตนาการ
รวม	3 โครงการ	-	-	100,000	-	-	-	-	-	-	-

แบบ ผ.02

ก. ยุทธศาสตร์จังหวัดที่ 2 ด้านคุณภาพชีวิต

ข. ยุทธศาสตร์การพัฒนาขององค์กรปกครองส่วนท้องถิ่นในเขตจังหวัดที่ 2 ด้านคุณภาพชีวิต

2. ยุทธศาสตร์ ด้านคุณภาพชีวิตและสังคม

2.4 แผนงานการรักษาสงบภายใน

ที่	โครงการ	วัตถุประสงค์	เป้าหมาย (ผลผลิตของโครงการ)	งบประมาณ					ตัวชี้วัด (KPI)	ผลที่คาดว่าจะ ได้รับ	หน่วยงาน รับผิดชอบ หลัก
				ปี 2566 (บาท)	ปี 2567 (บาท)	ปี 2568 (บาท)	ปี 2569 (บาท)	ปี 2570 (บาท)			
1	โครงการฝึกอบรมทวน ชุดปฏิบัติการจิตอาสาภัยพิบัติ ประจำเทศบาลตำบลบางสวรรค์	เพื่อฝึกทวนและให้ ความรู้ในการปฏิบัติ จิตอาสาภัยพิบัติ ประจำเทศบาลตำบล บางสวรรค์	ฝึกอบรมทวนและ ให้ความรู้ในการปฏิบัติ การจิตอาสาภัยพิบัติ ประจำเทศบาล	10,000	-	-	-	-	จำนวน จิตอาสา	จิตอาสาได้มีการ ทบทวนความรู้ชุด ปฏิบัติการจิตอาสา ภัยพิบัติพร้อมที่จะ ปฏิบัติงาน	งาน ป้องกันฯ
2	โครงการพัฒนาศักยภาพอาสา สมัครป้องกันภัยฝ่ายพลเรือน (อปพร.)	เพื่อพัฒนาศักยภาพ อาสาป้องกันภัยฝ่าย พลเรือน (อปพร.)	จัดกิจกรรมฝึกอบรม พัฒนาศักยภาพอาสา สมัครป้องกันภัยฝ่าย พลเรือน (อปพร.)	200,000	-	-	-	-	จำนวน อปพร.	อาสาสมัครป้องกัน ภัยฝ่ายพลเรือนได้ รับการพัฒนาความ รู้เพิ่มศักยภาพใน การปฏิบัติงาน	งาน ป้องกันฯ
3	โครงการผู้กระวังสาธารณภัย	เพื่อให้การช่วยเหลือ ประชาชนผู้ประสบภัย ต่างๆ เช่น อุทกภัย วาตภัยฯฯ ที่เดือดร้อน	ช่วยเหลือประชาชนที่ ได้รับความเดือดร้อน จากเหตุสาธารณภัย	30,000	30,000	30,000	30,000	30,000	ร้อยละ ความพึง พอใจ	ประชาชนได้รับการ ช่วยเหลือตามความ เดือดร้อน	งาน ป้องกันฯ

แบบ ผ.02

- ก. ยุทธศาสตร์จังหวัดที่ 2 ด้านคุณภาพชีวิต
- ข. ยุทธศาสตร์การพัฒนาขององค์กรปกครองส่วนท้องถิ่นในเขตจังหวัดที่ 2 ด้านคุณภาพชีวิต
2. ยุทธศาสตร์ ด้านคุณภาพชีวิตและสังคม
- 2.4 แผนงานการรักษาสภาพภายใน

ที่	โครงการ	วัตถุประสงค์	เป้าหมาย (ผลผลิตของโครงการ)	งบประมาณ					ตัวชี้วัด (KPI)	ผลที่คาดว่าจะ ได้รับ	หน่วยงาน รับผิดชอบ หลัก
				ปี 2566 (บาท)	ปี 2567 (บาท)	ปี 2568 (บาท)	ปี 2569 (บาท)	ปี 2570 (บาท)			
4	โครงการรณรงค์ป้องกันและลดอุบัติเหตุทางถนน (ช่วงเทศกาลปีใหม่, สงกรานต์)	เพื่อสนับสนุนการดำเนินการตามนโยบายของรัฐบาล การรณรงค์ลดอุบัติเหตุทางถนน	ตั้งจุดบริการแก่ผู้สัญจรไปมาเพื่อเพิ่มความสะดวกปลอดภัยในการเดินทาง	30,000	30,000	30,000	30,000	30,000	ร้อยละ ความ พึงพอใจ	งาน ป้องกันฯ	
5	โครงการฝึกอบรมป้องกันและบรรเทาสาธารณภัยของเทศบาลตำบลบางสวรรค์	เพื่อทบทวนและเพิ่มความรู้แก่พนักงานในสังกัดป้องกันปัจจุบัน	งานป้องกันและบรรเทาสาธารณภัยเทศบาลตำบลบางสวรรค์	30,000	30,000	30,000	30,000	30,000	1 ครั้ง	งาน ป้องกันฯ	
6	โครงการติดตั้งกล้องวงจรปิดบริเวณพื้นที่จุดเสี่ยงและสถานที่ท่องเที่ยวในเขตพื้นที่เทศบาลตำบลบางสวรรค์	เพื่อเพิ่มความปลอดภัยในชีวิตและทรัพย์สินของประชาชน	จัดซื้อกล้องวงจรปิดพร้อมอุปกรณ์ติดตั้งบริเวณพื้นที่จุดเสี่ยงและสถานที่ท่องเที่ยวในเขตเทศบาล	1,600,000	-	-	-	-	30 ตัว	งาน ป้องกันฯ	
รวม	6 โครงการ	-	-	90,000	90,000	90,000	90,000	90,000	-	-	

แบบ ผ.02

- ก. ยุทธศาสตร์จังหวัดที่ 2 ด้านคุณภาพชีวิต
 ข. ยุทธศาสตร์การพัฒนาขององค์กรปกครองส่วนท้องถิ่นในเขตจังหวัดที่ 2 ด้านคุณภาพชีวิต
 2. ยุทธศาสตร์ ด้านคุณภาพชีวิตและสังคม

2.5 แผนงานกลาง

ที่	โครงการ	วัตถุประสงค์	เป้าหมาย (ผลผลิตของโครงการ)	งบประมาณ						ตัวชี้วัด (KPI)	ผลที่คาดว่าจะ ได้รับ	หน่วยงาน รับผิดชอบ หลัก
				ปี 2566 (บาท)	ปี 2567 (บาท)	ปี 2568 (บาท)	ปี 2569 (บาท)	ปี 2570 (บาท)				
1	โครงการเบี้ยยังชีพผู้สูงอายุ ตามนโยบายของรัฐ	เพื่อเป็นการสงเคราะห์ ช่วยเหลือผู้สูงอายุ	จ่ายเบี้ยยังชีพผู้สูงอายุที่มี อายุในเกณฑ์ที่ได้รับและ ได้ขึ้นทะเบียนกับเทศบาล	4,000,000	-	-	-	-	จำนวน ผู้สูงอายุ	ผู้สูงอายุได้รับการช่วย เหลือมีความเป็นอยู่ที่ ดีขึ้น	งาน สวัสดิการ สังคม	
2	โครงการเบี้ยยังชีพคนพิการ ตามนโยบายของรัฐ	เพื่อเป็นการสงเคราะห์ ช่วยคนพิการที่ช่วยเหลือ ตัวเองไม่ได้	จ่ายเบี้ยยังชีพให้คนพิการที่ มีภูมิลำเนาในเขตเทศบาล	700,000	-	-	-	-	จำนวน คนพิการ	ผู้พิการได้รับการช่วย เหลือมีชีวิตดีขึ้น	งาน สวัสดิการ สังคม	
3	โครงการจ่ายเบี้ยยังชีพผู้ ป่วยโรคเอดส์ตามนโยบายของรัฐ	เพื่อจ่ายสงเคราะห์ช่วย เหลือผู้ป่วยเอดส์	จ่ายเบี้ยยังชีพให้แก่ผู้ป่วย โรคเอดส์ที่มีภูมิลำเนาใน เขตเทศบาล	20,000	-	-	-	-	จำนวน ผู้ป่วย เอดส์	ผู้ป่วยโรคเอดส์ได้รับ การสงเคราะห์ไปยังชีพ มีความเป็นอยู่ที่ดีขึ้น	งาน สวัสดิการ สังคม	
รวม	3 โครงการ	-	-	4,720,000	-	-	-	-	-	-	-	

แบบ ผ.02

- ก. ยุทธศาสตร์จังหวัดที่ 3 ด้านการศึกษา
 ข. ยุทธศาสตร์การพัฒนาขององค์กรปกครองส่วนท้องถิ่นในเขตจังหวัดที่ 3 ด้านการศึกษา
 3. ยุทธศาสตร์ การพัฒนาด้านการศึกษา

3.1 แผนงานการศึกษา

ที่	โครงการ	วัตถุประสงค์	เป้าหมาย (ผลผลิตของโครงการ)	งบประมาณ					ตัวชี้วัด (KPI)	ผลที่คาดว่าจะ ได้รับ	หน่วยงาน รับผิดชอบ หลัก
				ปี 2566 (บาท)	ปี 2567 (บาท)	ปี 2568 (บาท)	ปี 2569 (บาท)	ปี 2570 (บาท)			
1	โครงการรณรงค์สร้างวัฒนธรรม ความปลอดภัยในการสวมหมวก นิรภัยของเด็กปฐมวัยและ ผู้ปกครองในศพด.ทต.บางสวรรค์ ใช้รถใช้ถนน	เพื่อส่งเสริมให้เด็กปฐมวัย ผู้ปกครอง ครู เป็นผู้มีวินัย จราจรป้องกันการบาดเจ็บ หรือเสียชีวิตจากการใช้ รถใช้ถนน	อบรม สกธิต ให้ความรู้ เด็กผู้ปกครอง ครู ศพด.	35,000	-	-	-	-	จำนวน เด็กกรม โครงการ	เด็ก ครู ผู้ปกครองมี ความรู้ความเข้าใจกฎ ระเบียบวินัยจราจร มีความปลอดภัยจาก การใช้ถนน ปฏิบัติ ตามมาตรการสวม หมวกนิรภัย	งาน การศึกษา (ของบ สพสข.)
2	โครงการหนุนน้อยสุขภาพดี	เพื่อเสริมสร้างสุขภาพ อนามัยดีเกี่ยวกับโภชนา การอาหารให้แก่เด็กปฐม และส่งเสริมการป้องกัน และควบคุมโรคติดต่อใน ศพด.	อบรม ให้ความรู้เด็ก ผู้ปกครอง ครู ศพด. การเล่นกีฬา ประกวด หนุนน้อยสุขภาพดี	16,000	-	-	-	-	จำนวน เด็กกรม โครงการ	ครู ผู้ปกครอง มีความ รู้ความเข้าใจหลัก โภชนาการอาหาร สามารถปรุงอาหารให้ เด็กได้อย่างถูก สุขอนามัย เด็กใน ศพด.มีสุขภาพ อนามัยที่ดีทุกคน	งาน การศึกษา (ของบ สพสข.)

แบบ ผ.02

ก. ยุทธศาสตร์จังหวัดที่ 3 ด้านการศึกษา

ข. ยุทธศาสตร์การพัฒนาขององค์กรปกครองส่วนท้องถิ่นในเขตจังหวัดที่ 3 ด้านการศึกษา

3. ยุทธศาสตร์ การพัฒนาด้านการศึกษา

3.1 แผนงานการศึกษา

ที่	โครงการ	วัตถุประสงค์	เป้าหมาย (ผลผลิตของโครงการ)	งบประมาณ					ตัวชี้วัด (KPI)	ผลที่คาดว่าจะ ได้รับ	หน่วยงาน รับผิดชอบ หลัก
				ปี 2566 (บาท)	ปี 2567 (บาท)	ปี 2568 (บาท)	ปี 2569 (บาท)	ปี 2570 (บาท)			
3	โครงการจัดตั้งห้องหนังสือ ประจำชุมชน	เพื่อให้ประชาชนได้มี แหล่งเรียนรู้ในชุมชน	มีห้องหนังสือประจำ ชุมชน	25,000	-	-	-	-	จำนวน ที่อ่าน หนังสือ	ประชาชนมีที่อ่าน หนังสือเพิ่มความรู้ ในด้านต่างๆ มากขึ้น	งาน การศึกษา
4	โครงการสนับสนุนค่าใช้จ่ายใน การบริหารสถานศึกษา ศพด.	เพื่อส่งเสริมพัฒนาการ ตามแนวทางการมาตรฐาน การศึกษา ศพด. และส่งเสริม ให้เด็กเล็กมีความ พร้อมในการเรียน	สนับสนุนค่าใช้จ่าย 1.ค่าอาหารกลางวัน 2.ค่าอาหารเสริม(นม) 3.ค่าจัดการเรียนการ สอน (รายหัว) 4.ค่าหนังสือเรียน 5.ค่าอุปกรณ์การเรียน 6.ค่าเครื่องแบบนักเรียน 7.ค่ากิจกรรมพัฒนา คุณภาพผู้เรียน	984,135	-	-	-	-	จำนวน เด็กเล็กได้รับการ พัฒนามีพัฒนาการ รอบด้านอย่างสมดุล	งาน การศึกษา	

แบบ ผ.02

- ก. ยุทธศาสตร์จังหวัดที่ 3 ด้านการศึกษา
- ข. ยุทธศาสตร์การพัฒนาขององค์กรปกครองส่วนท้องถิ่นในเขตจังหวัดที่ 3 ด้านการศึกษา
3. ยุทธศาสตร์ การพัฒนาด้านการศึกษา
- 3.1 แผนงานการศึกษา

ที่	โครงการ	วัตถุประสงค์	เป้าหมาย (ผลผลิตของโครงการ)	งบประมาณ					ตัวชี้วัด (KPI)	ผลที่คาดว่าจะ ได้รับ	หน่วยงาน รับผิดชอบ หลัก
				ปี 2566 (บาท)	ปี 2567 (บาท)	ปี 2568 (บาท)	ปี 2569 (บาท)	ปี 2570 (บาท)			
5	โครงการสนับสนุนค่าใช้จ่ายในการบริหารสถานศึกษา โรงเรียนที่มีสิทธิได้รับ	เพื่อส่งเสริมโภชนาการที่ดีให้แก่เด็กนักเรียน	สนับสนุนค่าใช้จ่าย 1.ค่าอาหารกลางวัน โรงเรียนวัดบางสวรรค์ 2.ค่าอาหารเสริม (นม) 3.ค่าอาหารกลางวัน โรงเรียนบ้านเกาะน้อย 4.ค่าอาหารเสริม (นม) โรงเรียนบ้านเกาะน้อย	3,987,519	-	-	-	-	จำนวนนักเรียน	เด็กมีสุขภาพอนามัย ที่ดี แข็งแรงตาม เกณฑ์	งาน การศึกษา
6	โครงการป้องกันยาเสพติดในสถานศึกษา (ศพด.)	เพื่อสร้างภูมิคุ้มกันด้านสุขภาพที่สมบูรณ์แข็งแรงและสร้างภูมิคุ้มกันด้านจิตใจที่เข้มแข็งให้แก่เด็กปฐมวัยในศพด.	เด็กนักเรียนปฐมวัยได้ เรียนรู้และมีภูมิคุ้มกัน ด้านจิตใจ	5,000	-	-	-	-	จำนวนนักเรียน	เด็กปฐมวัยจะ ได้ทำ กิจกรรมร่วมกัน รู้ถึง โทษของยาเสพติด ห่างไกลยาเสพติด	งาน การศึกษา

แบบ ผ.02

ก. ยุทธศาสตร์จังหวัดที่ 3 ด้านการศึกษา

ข. ยุทธศาสตร์การพัฒนาขององค์กรปกครองส่วนท้องถิ่นในเขตจังหวัดที่ 3 ด้านการศึกษา

3. ยุทธศาสตร์ การพัฒนาด้านการศึกษา

3.1 แผนงานการศึกษา

ที่	โครงการ	วัตถุประสงค์	เป้าหมาย (ผลผลิตของโครงการ)	งบประมาณ					ตัวชี้วัด (KPI)	ผลที่คาดว่าจะ ได้รับ	หน่วยงาน รับผิดชอบ หลัก
				ปี 2566 (บาท)	ปี 2567 (บาท)	ปี 2568 (บาท)	ปี 2569 (บาท)	ปี 2570 (บาท)			
7	โครงการส่งเสริมความปลอดภัย แก่เด็กปฐมวัย 1.กิจกรรมเรียนรู้ทักษะการ ดับไฟเบื้องต้น 2.กิจกรรมการเรียนรู้การป้องกัน ฝึกซ้อมกรณีเด็กติดไฟรถยนต์ 3.กิจกรรมเรียนรู้การป้องกัน/ กรณีถูกไฟช็อต	เพื่อส่งเสริมให้เด็ก ครู ผู้ปกครองมีความรู้/ทักษะ การป้องกันภัยต่างๆ ได้อย่างถูกต้องปลอดภัย	เด็กปฐมวัย ศพด. ครู ผู้ปกครองนักเรียน	10,000	-	-	-	-	จำนวน นักเรียน ผู้ปกครองมีความรู้ เข้าใจ มีทักษะและ สามารถป้องกันภัย ต่างๆ ได้อย่างถูกต้อง ปลอดภัย	งาน การศึกษา	
8	โครงการแข่งขันกีฬาเครือข่าย บางสวรรค์-ไพรโสภา	เพื่ออุดหนุนการแข่งขัน กีฬาเครือข่ายบางสวรรค์- ไพรโสภา โรงเรียนบ้านเกาะน้อย โรงเรียนวัดบางสวรรค์	เด็กและเยาวชนเข้าร่วม การแข่งขันกีฬาเครือข่าย บางสวรรค์-ไพรโสภา (โรงเรียนบ้านเกาะน้อย) (โรงเรียนวัดบางสวรรค์)	40,000	40,000	40,000	40,000	40,000	จำนวน นักเรียน แข็งแรงทั้งร่างกาย และจิตใจ	งาน การศึกษา	
รวม	8 โครงการ	-	-	5,142,654	80,000	80,000	80,000	80,000	-	-	

แบบ ผ.02

- ก. ยุทธศาสตร์จังหวัดที่ 3 ด้านการศึกษา
- ข. ยุทธศาสตร์การพัฒนาขององค์กรปกครองส่วนท้องถิ่นในเขตจังหวัดที่ 3 ด้านการศึกษา
3. ยุทธศาสตร์ การพัฒนาด้านการศึกษา
- 3.2 แผนงานอุตสาหกรรมและการโยธา

ที่	โครงการ	วัตถุประสงค์	เป้าหมาย (ผลผลิตของโครงการ)	งบประมาณ						ตัวชี้วัด	ผลที่คาดว่าจะได้รับ	หน่วยงานรับผิดชอบหลัก
				ปี 2566 (บาท)	ปี 2567 (บาท)	ปี 2568 (บาท)	ปี 2569 (บาท)	ปี 2570 (บาท)				
1	โครงการปรับปรุงอาคาร ศพด. ของเทศบาลตำบลบางสวรรค์	เพื่อปรับปรุงอาคาร ศพด. ให้มีความปลอดภัยและสวยงาม	ปรับปรุงอาคาร ศพด. ให้มีความปลอดภัยและสวยงาม	490,000	-	-	-	-	1 หลัง (KPI)	มีอาคารสำนักงาน สำหรับใช้จัดประชุม และจัดกิจกรรมต่างๆ ของเทศบาล	งาน รับผิดชอบหลัก	
รวม	1 โครงการ	-	-	490,000	-	-	-	-	-	-	-	

แบบ ผ.02

- ก. ยุทธศาสตร์จังหวัดที่ 4 ด้านศาสนา ศิลปวัฒนธรรม จารีตประเพณี และภูมิปัญญาท้องถิ่น
- ข. ยุทธศาสตร์การพัฒนาขององค์กรปกครองส่วนท้องถิ่นในเขตจังหวัดที่ 4 ด้านศาสนา ศิลปวัฒนธรรม จารีตประเพณี และภูมิปัญญาท้องถิ่น
4. ยุทธศาสตร์ การพัฒนาด้านศาสนา ศิลปวัฒนธรรม จารีตประเพณี และภูมิปัญญาท้องถิ่น
- 4.1 แผนงานการศาสนาวัฒนธรรมและนันทนาการ

ที่	โครงการ	วัตถุประสงค์	เป้าหมาย (ผลผลิตของโครงการ)	งบประมาณ					ตัวชี้วัด (KPI)	ผลที่คาดว่าจะ ได้รับ	หน่วยงาน รับผิดชอบ หลัก
				ปี 2566 (บาท)	ปี 2567 (บาท)	ปี 2568 (บาท)	ปี 2569 (บาท)	ปี 2570 (บาท)			
1	โครงการจัดกิจกรรมสืบสาน ศิลปวัฒนธรรมและความ ภาคภูมิใจในความเป็นไทย	เพื่อสืบสานศิลปวัฒนธรรม และความความภาคภูมิใจ ในความเป็นไทยได้ แสดงถึงเอกลักษณ์และ สะท้อนวิถีไทยของ ชุมชน	จัดกิจกรรมสืบสานศิลป วัฒนธรรมประเพณีไทย จัดซื้อชุดวงกลองยาว 1. กลองยาว 5 ลูก 2. ฉาบ 3. ฉิ่ง 4. คีบอร์ด 5. เครื่องขยายเสียง 6. หม้อแบริเตอร์	40,000	-	-	-	-	ร้อยละ ของความ พึงพอใจ	มีชุดกลองยาวสำหรับ จัดกิจกรรมของชุมชน	งาน สันทนาการ
2	โครงการจัดกิจกรรมประเพณี วันลอยกระทง	เพื่อส่งเสริมอนุรักษ์ ประเพณีไทยและสืบ สานวัฒนธรรมท้องถิ่น	จัดกิจกรรมประเพณีวัน ลอยกระทงของเทศบาล	120,000	-	-	-	-	1 ครั้ง	ประชาชนได้ร่วมสืบ สานประเพณีวัน ลอยกระทง	งาน สันทนาการ

แบบ ผ.02

- ก. ยุทธศาสตร์จังหวัดที่ 4 ด้านศาสนา ศิลปวัฒนธรรม จารีตประเพณี และภูมิปัญญาท้องถิ่น
- ข. ยุทธศาสตร์การพัฒนาขององค์กรปกครองส่วนท้องถิ่นในเขตจังหวัดที่ 4 ด้านศาสนา ศิลปวัฒนธรรม จารีตประเพณี และภูมิปัญญาท้องถิ่น
4. ยุทธศาสตร์ การพัฒนาด้านศาสนา ศิลปวัฒนธรรม จารีตประเพณี และภูมิปัญญาท้องถิ่น
- 4.1 แผนงานการศาสนาวัฒนธรรมและนันทนาการ

ที่	โครงการ	วัตถุประสงค์	เป้าหมาย (ผลผลิตของโครงการ)	งบประมาณ					ตัวชี้วัด (KPI)	ผลที่คาดว่าจะ ได้รับ	หน่วยงาน รับผิดชอบ หลัก
				ปี 2566 (บาท)	ปี 2567 (บาท)	ปี 2568 (บาท)	ปี 2569 (บาท)	ปี 2570 (บาท)			
3	ค่าใช้จ่ายในการจัดกิจกรรมส่งเสริมพระสงฆ์สามเณร	เพื่อจัดกิจกรรมและแสดงผลงานต่างๆให้ประชาชนได้รับทราบ	ประชาชนในเขตรวมถึงประชาชนทั่วไปเข้าร่วมกิจกรรม	30,000	-	-	-	-	1 ครั้ง	ประชาชนมีส่วนร่วมในการจัดกิจกรรมและได้แสดงผลงานต่างๆ	งาน นันทนาการ
4	โครงการจัดงานวันท้องถิ่นไทยของเทศบาลตำบลบางสวรรค์	เพื่อสร้างความสัมพันธ์อันดี ความสามัคคีและมีส่วนร่วมในชุมชน	บุคลากรของท้องถิ่นรวมถึง อบท. ในเขตพื้นที่อำเภอพระแสงตลอดจนผู้เข้าร่วมกิจกรรม	10,000	-	-	-	-	1 ครั้ง	สร้างความสามัคคีและสร้างการมีส่วนร่วมกับประชาชน	งาน นันทนาการ
รวม	4 โครงการ	-	-	200,000	-	-	-	-	-	-	-

แบบ ผ.02

- ก. ยุทธศาสตร์จังหวัดที่ 5 ด้านการท่องเที่ยว ทวีปการธรรมชาติและสิ่งแวดล้อม
- ข. ยุทธศาสตร์การพัฒนาขององค์กรปกครองส่วนท้องถิ่นในเขตจังหวัดที่ 5 ด้านการท่องเที่ยว ทวีปการธรรมชาติและสิ่งแวดล้อม
5. ยุทธศาสตร์ การพัฒนาด้านการท่องเที่ยว ทวีปการธรรมชาติและสิ่งแวดล้อม
- 5.1 แผนงานการเกษตร

ที่	โครงการ	วัตถุประสงค์	เป้าหมาย (ผลผลิตของโครงการ)	งบประมาณ					ตัวชี้วัด (KPI)	ผลที่คาดว่าจะ ได้รับ	หน่วยงาน รับผิดชอบ
				ปี 2566 (บาท)	ปี 2567 (บาท)	ปี 2568 (บาท)	ปี 2569 (บาท)	ปี 2570 (บาท)			
1	โครงการเยาวชนอาสาพัฒนา และอนุรักษ์สิ่งแวดล้อม	เพื่อให้เยาวชนและผู้ ชุมชนได้มีส่วนร่วมใน การพัฒนาและอนุรักษ์ สิ่งแวดล้อม	เยาวชนและผู้ผู้นำชุมชนได้ ร่วมกันพัฒนาและ อนุรักษ์สิ่งแวดล้อม	20,000	20,000	20,000	20,000	20,000	ร้อยละ ของความ พึงพอใจ	เยาวชนและประชาชน มีความรู้ในการพัฒนา อนุรักษ์สิ่งแวดล้อม	กอง สาธารณสุข
2	โครงการท้องถิ่นไทยรวมใจ ภักดิ์รักษ์พื้นที่สีเขียว	เพื่อปรับปรุงภูมิทัศน์ บริเวณสถานที่ ท่องเที่ยวบางสวรรค์ และแหล่งท่องเที่ยว สระแก้ว สวนสุขภาพ บางสวรรค์	ปรับปรุงภูมิทัศน์บริเวณ สวนหย่อมสาธารณะ ภายในเขตเทศบาล ถึงสวนสุขภาพ	20,000	20,000	20,000	20,000	20,000	3 แห่ง	ประชาชนมีพื้นที่ไว้ ท่องเที่ยวที่สวยงาม สภาพแวดล้อมดี	กอง สาธารณสุข
รวม	2 โครงการ	-	-	40,000	40,000	40,000	40,000	40,000	-	-	-

แบบ ผ.02

- ก. ยุทธศาสตร์จังหวัดที่ 5 ด้านการท่องเที่ยว ทรัพยากรธรรมชาติและสิ่งแวดล้อม
- ข. ยุทธศาสตร์การพัฒนาขององค์กรปกครองส่วนท้องถิ่นในเขตจังหวัดที่ 5 ด้านการท่องเที่ยว ทรัพยากรธรรมชาติและสิ่งแวดล้อม
5. ยุทธศาสตร์ การพัฒนาด้านการท่องเที่ยว ทรัพยากรธรรมชาติและสิ่งแวดล้อม

5.2 แผนงานคณะและชุมชน

ที่	โครงการ	วัตถุประสงค์	เป้าหมาย (ผลผลิตของโครงการ)	งบประมาณ					ตัวชี้วัด (KPI)	ผลที่คาดว่าจะ ได้รับ	หน่วยงาน รับผิดชอบ
				ปี 2566 (บาท)	ปี 2567 (บาท)	ปี 2568 (บาท)	ปี 2569 (บาท)	ปี 2570 (บาท)			
1	โครงการปรับปรุงองค์การบริหารส่วนตำบลบางสวรรค์	เพื่อแก้ไขปัญหาข้อบกพร่องของเทศบาลบางสวรรค์	ปรับปรุงข้อบกพร่องตามหลักสุขาภิบาล	300,000	300,000	-	-	-	1 แห่ง	บ่อขยะมีการปรับปรุงและได้กำจัดตามหลักสุขาภิบาล	กองสาธารณสุข กองช่าง
2	โครงการตัดแยกขยะมูลฝอย ณ แหล่งกำเนิด	เพื่อเพิ่มความสะอาดในการกำจัดขยะมูลฝอย	ทุกครัวเรือนมีการทิ้งขยะเป็นเวลา มีการคัดแยกขยะได้อย่างถูกต้อง	20,000	20,000	-	-	-	5 ชุมชน	ขยะได้รับการคัดแยกได้อย่างถูกต้องเพิ่มความสะอาดรวดเร็วในการกำจัดขยะ	กองสาธารณสุข
รวม	2 โครงการ	-	-	320,000	320,000	-	-	-	-	-	-

แบบ ผ.02

- ก. ยุทธศาสตร์จังหวัดที่ 6 ด้านการบริหารจัดการท้องถิ่นที่ติดตามหลักธรรมาภิบาล
 ข. ยุทธศาสตร์การพัฒนาขององค์กรปกครองส่วนท้องถิ่นในเขตจังหวัดที่ 6 ด้านการบริหารจัดการท้องถิ่นที่ติดตามหลักธรรมาภิบาล

6. ยุทธศาสตร์ การพัฒนาด้านการเมืองการบริหารจัดการ

6.2 แผนงานบริหารงานทั่วไป (งานบริหารงานคลัง)

ที่	โครงการ	วัตถุประสงค์	เป้าหมาย (ผลผลิตของโครงการ)	งบประมาณ						ตัวชี้วัด (KPI)	ผลที่คาดว่าจะ ได้รับ	หน่วยงาน รับผิดชอบ หลัก
				ปี 2566 (บาท)	ปี 2567 (บาท)	ปี 2568 (บาท)	ปี 2569 (บาท)	ปี 2570 (บาท)				
1	โครงการจัดหน่วยบริการรับ ชำระภาษีเคลื่อนที่ตามหมู่บ้าน	เพื่อให้ประชาชนมีความ สะดวกในการชำระภาษี	จัดเก็บภาษีนอกสถานที่ ทั้ง 5 ชุมชน	10,000	10,000	10,000	10,000	10,000	5 ชุมชน	ประชาชนได้ความ สะดวกไม่เสียค่า ใช้จ่ายในการ เดินทาง	กองคลัง	
2	โครงการปรับปรุงข้อมูลแผนที่ ภาษีและทะเบียนทรัพย์สิน	เพื่อนำข้อมูลที่ได้จากการ สำรวจข้อมูลภาคสนามมา ใช้ในการจัดเก็บภาษีของ เทศบาลได้อย่างถูกต้อง ครบถ้วนเป็นปัจจุบัน	ดำเนินการจัดทำแผนที่ ภาษีและทะเบียน ทรัพย์สินให้ครอบคลุม พื้นที่เขตเทศบาล	200,000	200,000	200,000	200,000	200,000	ข้อมูล แผนที่ ทะเบียน ทรัพย์สิน	มีข้อมูลที่ใช้ในการ ประเมินภาษี ครบถ้วน สมบูรณ์ เพื่อเตรียมความ พร้อมจัดเก็บภาษี	กองคลัง	
รวม	2 โครงการ	-	-	210,000	210,000	210,000	210,000	210,000	-	-	-	

แบบ ผ.02

- ก. ยุทธศาสตร์จังหวัดที่ 6 ด้านการบริหารจัดการท้องถิ่นที่ติดตามหลักธรรมาภิบาล
- ข. ยุทธศาสตร์การพัฒนาขององค์กรปกครองส่วนท้องถิ่นในเขตจังหวัดที่ 6 ด้านการบริหารจัดการท้องถิ่นที่ติดตามหลักธรรมาภิบาล

6. ยุทธศาสตร์ การพัฒนาด้านการเมืองการบริหารจัดการ

6.1 แผนงานบริหารงานทั่วไป

ที่	โครงการ	วัตถุประสงค์	เป้าหมาย (ผลผลิตของโครงการ)	งบประมาณ					ตัวชี้วัด (KPI)	ผลที่คาดว่าจะ ได้รับ	หน่วยงาน รับผิดชอบ
				ปี 2566 (บาท)	ปี 2567 (บาท)	ปี 2568 (บาท)	ปี 2569 (บาท)	ปี 2570 (บาท)			
1	ค่าใช้จ่ายในการดำเนินการเลือกตั้ง	เพื่อเป็นค่าใช้จ่ายในการส่งเสริมและสนับสนุนการเลือกตั้งส่งเสริมประชาธิปไตย	ผู้มีสิทธิเลือกตั้งในเขตเขตพื้นที่เทศบาลตำบลบางสวรรค์	500,000	500,000	500,000	500,000	500,000	1 ห้อง	ประชาชนมีส่วนร่วมในการส่งเสริมประชาธิปไตย	สำนักปลัด
2	โครงการพัฒนาศักยภาพบุคลากรของเทศบาลผู้บริหาร และสมาชิกสภาและสมาชิกสภาท้องถิ่น	เพื่อพัฒนาศักยภาพบุคลากรของเทศบาล ผู้บริหาร และสมาชิกสภาท้องถิ่น เพิ่มความรู้ความเข้าใจ ระเบียบกฎหมาย ต่างๆ	บุคลากรของเทศบาล ผู้บริหาร และสมาชิกสภาท้องถิ่น	100,000	-	-	-	-	จำนวนผู้เข้าร่วม	บุคลากรมีความรู้และเข้าใจระเบียบกฎหมาย ต่างๆ เพิ่มขึ้น	สำนักปลัด
3	โครงการศูนย์ปฏิบัติการร่วมในการช่วยเหลือประชาชนขององค์กรปกครองส่วนท้องถิ่น อำเภอพระแสงจังหวัดสุราษฎร์ธานี	เพื่อเป็นสถานที่กลางเผยแพร่ข้อมูลข่าวสารทางการ และให้ความช่วยเหลือประชาชนในระดับอำเภอ	อุดหนุน อบท. ในเขตอำเภอพระแสงที่เป็นผู้รับผิดชอบโครงการ	25,000	25,000	25,000	25,000	25,000	1 แห่ง	มีสถานที่กลางในการรวบรวมข้อมูลและให้ความช่วยเหลือประชาชนตามอำนาจหน้าที่	สำนักปลัด
รวม	3 โครงการ	-	-	625,000	525,000	525,000	525,000	525,000	-	-	-

แบบ ผ.02

- ก. ยุทธศาสตร์จังหวัดที่ 6 ด้านการบริหารจัดการท้องถิ่นที่ติดตามหลักธรรมาภิบาล
- ข. ยุทธศาสตร์การพัฒนาขององค์กรปกครองส่วนท้องถิ่นในเขตจังหวัดที่ 6 ด้านการบริหารจัดการท้องถิ่นที่ติดตามหลักธรรมาภิบาล
6. ยุทธศาสตร์ การพัฒนาด้านการเมืองการบริหารจัดการ
- 6.3 แผนงานอุตสาหกรรมและการโยธา

ที่	โครงการ	วัตถุประสงค์	เป้าหมาย (ผลผลิตของโครงการ)	งบประมาณ					ตัวชี้วัด (KPI)	ผลที่คาดว่าจะ ได้รับ	หน่วยงาน รับผิดชอบ หลัก
				ปี 2566 (บาท)	ปี 2567 (บาท)	ปี 2568 (บาท)	ปี 2569 (บาท)	ปี 2570 (บาท)			
1	โครงการปรับปรุงซ่อมแซม ห้องผู้บริหาร ชั้น 2	เพื่อปรับปรุงซ่อมแซมห้อง ผู้บริหารชั้น 2 ให้สวยงาม เหมาะสม เหมาะสำหรับการ ต้อนรับผู้มาติดต่อราชการ แขกผู้มาเยี่ยม และรองรับ การบริหารราชการของ เทศบาลรวมถึงใช้งานการ ประชุมผู้บริหารของเทศบาล ตำบลบางสวรรค์	ห้องผู้บริหาร ปรับปรุงซ่อมแซมให้ สวยงามเหมาะสมและ สามารถใช้งานได้ ตามปกติมีประสิทธิภาพ	420,000	-	-	-	-	1 ห้อง	ห้องผู้บริหารมีการ ปรับปรุงซ่อมแซม ให้สวยงามเหมาะ สม เหมาะสำหรับการ ต้อนรับผู้มาติดต่อ ราชการแก่ผู้มา เยี่ยมและรองรับ การบริหารราชการ ของเทศบาลรวม ถึงใช้งานการ ประชุมผู้บริหาร	สำนักปลัด
2	โครงการปรับปรุงอาคาร สำนักงานเทศบาลตำบล บางสวรรค์	เพื่อปรับปรุงอาคารสำนักงาน เทศบาลตำบลบางสวรรค์	ปรับปรุงอาคารสำนักงาน เทศบาลตำบลบางสวรรค์	3,000,000	-	-	-	-	-	มีอาคารสำนักงาน สำหรับบริการ ประชาชน	สำนักปลัด

แบบ ผ.02

- ก. ยุทธศาสตร์จังหวัดที่ 6 ด้านการบริหารจัดการท้องถิ่นที่ติดตามหลักธรรมาภิบาล
- ข. ยุทธศาสตร์การพัฒนาขององค์กรปกครองส่วนท้องถิ่นในเขตจังหวัดที่ 6 ด้านการบริหารจัดการท้องถิ่นที่ติดตามหลักธรรมาภิบาล
6. ยุทธศาสตร์ การพัฒนาด้านการเมืองการบริหารจัดการ
- 6.3 แผนงานอุตสาหกรรมและการโยธา

ที่	โครงการ	วัตถุประสงค์	เป้าหมาย (ผลผลิตของโครงการ)	งบประมาณ					ตัวชี้วัด (KPI)	ผลที่คาดว่าจะ ได้รับ	หน่วยงาน รับผิดชอบ หลัก
				ปี 2566 (บาท)	ปี 2567 (บาท)	ปี 2568 (บาท)	ปี 2569 (บาท)	ปี 2570 (บาท)			
3	โครงการปรับปรุงต่อเติมห้อง ประธานสภาและคณะทำงาน ชั้น 2	เพื่อปรับปรุงต่อเติมห้อง ประธานสภาและคณะทำงาน ชั้น 2 ปีกขวา ของอาคาร ฝั่งเดียวจากกองสาธารณสุข ให้สวยงามเหมาะสม เหมาะ สำหรับต้อนรับผู้มาติดต่อ ราชการและรองรับการ บริหารราชการของเทศบาล รวมถึงใช้ในการประชุม ปรึกษาราชการของสมาชิก สภาเทศบาล	ปรับปรุงต่อเติมห้อง ทำงานประธานสภาและ คณะทำงานบริเวณ ปีกขวาของอาคารฝั่ง เดียวกับกองสาธารณสุข	200,000	-	-	-	-	ห้องทำงานประธาน สภาเทศบาลและ คณะทำงานมีการ ปรับปรุงต่อเติมให้ สวยงามเหมาะสม เหมาะสำหรับต้อนรับ ผู้มาติดต่อและ รองรับการประชุม ปรึกษาราชการ ของสมาชิกสภา เทศบาล	สำนักปลัด	
4	โครงการปรับปรุงห้องประชุม สภาพร้อมติดตั้งระบบ ชุดแม่ข่ายไร้สาย	เพื่อปรับปรุงห้องประชุมสภา เทศบาลและติดตั้งระบบ ชุดแม่ข่ายไร้สาย	ปรับปรุงห้องประชุมสภา เทศบาลและติดตั้งระบบ ชุดแม่ข่ายไร้สาย	400,000	-	-	-	-	ห้องประชุมสภา พร้อมสำหรับบริการ จัดประชุม	สำนักปลัด	

แบบ ผ.02

- ก. ยุทธศาสตร์จังหวัดที่ 6 ด้านการบริหารจัดการท้องถิ่นที่ติดตามหลักธรรมาภิบาล
- ข. ยุทธศาสตร์การพัฒนาขององค์กรปกครองส่วนท้องถิ่นในเขตจังหวัดที่ 6 ด้านการบริหารจัดการท้องถิ่นที่ติดตามหลักธรรมาภิบาล
6. ยุทธศาสตร์ การพัฒนาด้านการเมืองการบริหารจัดการ
- 6.3 แผนงานอุตสาหกรรมและการโยธา

ที่	โครงการ	วัตถุประสงค์	เป้าหมาย (ผลผลิตของโครงการ)	งบประมาณ					ตัวชี้วัด (KPI)	ผลที่คาดว่าจะ ได้รับ	หน่วยงาน รับผิดชอบ หลัก
				ปี 2566 (บาท)	ปี 2567 (บาท)	ปี 2568 (บาท)	ปี 2569 (บาท)	ปี 2570 (บาท)			
5	โครงการปรับปรุงซ่อมแซม ห้องผู้บริหาร ชั้น 2	เพื่อปรับปรุงซ่อมแซมห้อง ผู้บริหารชั้น 2 ให้สวยงาม เหมาะสม เหมาะสำหรับการ ต้อนรับผู้มาติดต่อราชการ และผู้มาเยี่ยม และรองรับ การบริหารราชการของ เทศบาลรวมถึงใช้งานการ ประชุมผู้บริหารของเทศบาล ตำบลบางสวรรค์	ห้องผู้บริหารมีการ ปรับปรุงซ่อมแซมให้ สวยงามเหมาะสมและ สามารถใช้งานได้อย่าง ตามปกติมีประสิทธิภาพ	420,000	-	-	-	-	1 ห้อง	ห้องผู้บริหารมีการ ปรับปรุงซ่อมแซม ให้สวยงามเหมาะ สม เหมาะสำหรับการ ต้อนรับผู้มาติดต่อ ราชการแก่ผู้มา เยี่ยมและรองรับ การบริหารราชการ ของเทศบาลรวม ถึงใช้งานการ ประชุมผู้บริหาร	สำนักปลัด
6	โครงการปรับปรุงอาคาร สำนักงานเทศบาลตำบล บางสวรรค์	เพื่อปรับปรุงอาคารสำนักงาน เทศบาลตำบลบางสวรรค์	ปรับปรุงอาคารสำนักงาน เทศบาลตำบลบางสวรรค์	3,000,000	-	-	-	-	-	มีอาคารสำนักงาน สำหรับบริการ ประชาชน	สำนักปลัด
รวม	6 โครงการ	-	-	7,440,000	-	-	-	-	-	-	-

แบบ ผ.02

- ก. ยุทธศาสตร์จังหวัดที่ 6 ด้านการบริหารจัดการท้องถิ่นที่ติดตามหลักธรรมาภิบาล
- ข. ยุทธศาสตร์การพัฒนาขององค์กรปกครองส่วนท้องถิ่นในเขตจังหวัดที่ 6 ด้านการบริหารจัดการท้องถิ่นที่ติดตามหลักธรรมาภิบาล
6. ยุทธศาสตร์ การพัฒนาด้านการเมืองการบริหารจัดการ
- 6.4 แผนงานคณะและชุมชน

ที่	โครงการ	วัตถุประสงค์	เป้าหมาย (ผลผลิตของโครงการ)	งบประมาณ					ตัวชี้วัด (KPI)	ผลที่คาดว่าจะได้รับ	หน่วยงาน รับผิดชอบ หลัก
				ปี 2566 (บาท)	ปี 2567 (บาท)	ปี 2568 (บาท)	ปี 2569 (บาท)	ปี 2570 (บาท)			
1	โครงการปรับปรุงภูมิทัศน์ สำนักงานเทศบาล	เพื่อปรับปรุงภูมิทัศน์สำนักงานเทศบาลตำบลบางสวรรค์	ปรับปรุงภูมิทัศน์สำนักงานเทศบาลให้มีความสวยงามพร้อมให้บริการประชาชน	100,000	-	-	-	-	1 แห่ง	เพิ่มความสะอาด และสวยงามให้กับ สถานที่ราชการ	สำนักปลัด
รวม	1 โครงการ	-	-	100,000	-	-	-	-	-	-	-

2. บัญชีโครงการพัฒนาท้องถิ่น

บัญชีสรุปโครงการพัฒนา

แผนพัฒนาท้องถิ่น (พ.ศ. 2566 - 2570)

แบบ ผ. 01

สำหรับโครงการที่เกิดขึ้นศักยภาพขององค์กรปกครองส่วนท้องถิ่นที่ใช้สำหรับการประสานแผนพัฒนาท้องถิ่น

เทศบาลตำบลบางสวรรค์

ยุทธศาสตร์	ปี 2566		ปี 2567		ปี 2568		ปี 2569		ปี 2570		รวม 5 ปี	
	จำนวนโครงการ	งบประมาณ (บาท)	จำนวนโครงการ	งบประมาณ (บาท)	จำนวนโครงการ	งบประมาณ (บาท)	จำนวนโครงการ	งบประมาณ (บาท)	จำนวนโครงการ	งบประมาณ (บาท)	จำนวนโครงการ	งบประมาณ (บาท)
5) ยุทธศาสตร์การพัฒนาด้านการท่องเที่ยว												
ทรัพยากรธรรมชาติและสิ่งแวดล้อม												
5.1 แผนงานทะเลและชุมชน	2	13,000,000	-	-	-	-	-	-	-	-	-	13,000,000
รวม	2	13,000,000	-	-	-	-	-	-	-	-	-	13,000,000
รวมทั้งสิ้น	2	13,000,000	-	-	-	-	-	-	-	-	-	13,000,000

รายละเอียดโครงการพัฒนา

แผนพัฒนาท้องถิ่น (พ.ศ.2566-2570)

สำหรับ โครงการที่เกิดขึ้นสภาพขององค์กรปกครองส่วนท้องถิ่นที่ใช้สำหรับการประสานแผนพัฒนาท้องถิ่น

เทศบาลตำบลบางสวรรค์

ก. ยุทธศาสตร์จังหวัดที่ 5 ด้านการท่องเที่ยว ทรพยากรธรรมชาติและสิ่งแวดล้อม

ข. ยุทธศาสตร์การพัฒนาขององค์กรปกครองส่วนท้องถิ่นในเขตจังหวัดที่ 5 ด้านการท่องเที่ยว ทรพยากรธรรมชาติและสิ่งแวดล้อม

5. ยุทธศาสตร์ การพัฒนาด้านการท่องเที่ยว ทรพยากรธรรมชาติและสิ่งแวดล้อม

5.2 แผนงานและชุมชน

ที่	โครงการ	วัตถุประสงค์	เป้าหมาย (ผลผลิตของโครงการ)	งบประมาณ				ตัวชี้วัด (KPI)	ผลที่คาดว่าจะ ได้รับ	หน่วยงาน รับผิดชอบ
				ปี 2566 (บาท)	ปี 2567 (บาท)	ปี 2568 (บาท)	ปี 2569 (บาท)			
1	โครงการปรับปรุงแหล่ง ท่องเที่ยวสระแก้ว	เพื่อให้ประชาชนมีแหล่ง ท่องเที่ยวพักผ่อนที่ สะดวก ปลอดภัย และ สวยงาม	ก่อสร้างทางเดินเท้าพร้อม ไฟฟ้าส่องสว่าง ขนาดกว้าง 3.00 ม. ยาว 150.00 ม.	3,000,000	-	-	-	ร้อยละ ของความ พึงพอใจ	นักท่องเที่ยวได้รับความ สะดวกมีสถานที่สำหรับ ท่องเที่ยวที่สวยงาม อบจ.สฎ.)	กองช่าง (ขอสนับสนุน อบจ.สฎ.)
2	โครงการขุดลอกคลอง น้ำหักและปรับปรุงภูมิทัศน์ น้ำหักและปรับปรุงภูมิทัศน์	เพื่อเพิ่มประสิทธิภาพ ระบบการระบายน้ำ ป้องกันน้ำท่วมซึ่งพร้อม ปรับปรุงภูมิทัศน์	ขุดลอกคลองน้ำหักและ ปรับปรุงภูมิทัศน์ให้สวยงาม	10,000,000	-	-	-	ร้อยละ ของความ พึงพอใจ	ลดปริมาณน้ำท่วมซึ่ง มีสถานที่ท่องเที่ยวที่ สวยงาม	
รวม	2 โครงการ	-	-	13,000,000	-	-	-	-	-	-

2. บัญชีโครงการพัฒนาท้องถิ่น

บัญชีสรุปครุภัณฑ์

แบบ ผ. 01

แผนพัฒนาท้องถิ่น (พ.ศ. 2566 - 2570)

เทศบาลตำบลบางสวรรค์

ยุทธศาสตร์	ปี 2566		ปี 2567		ปี 2568		ปี 2569		ปี 2570		รวม 5 ปี	
	จำนวนโครงการ	งบประมาณ (บาท)	จำนวนโครงการ	งบประมาณ (บาท)	จำนวนโครงการ	งบประมาณ (บาท)	จำนวนโครงการ	งบประมาณ (บาท)	จำนวนโครงการ	งบประมาณ (บาท)	จำนวนโครงการ	งบประมาณ (บาท)
6) ยุทธศาสตร์การพัฒนาด้านการเมืองการบริหารจัดการ												
1) แผนงานสาธารณสุข												
1.1 ครุภัณฑ์ยานพาหนะและขนส่ง	2	1,950,000	-	-	-	-	-	-	-	-	2	1,950,000
รวม	2	1,950,000	-	-	-	-	-	-	-	-	2	1,950,000
2) แผนงานการรักษาความสงบภายใน												
2.1 ครุภัณฑ์เครื่องดับเพลิง	2	55,000	-	-	-	-	-	-	-	-	2	55,000
รวม	2	55,000	-	-	-	-	-	-	-	-	2	55,000
3) แผนงานการพาณิชย์												
3.1 ครุภัณฑ์โรงงาน	5	230,000	-	-	-	-	-	-	-	-	5	230,000
3.1 ครุภัณฑ์คอมพิวเตอร์	2	80,000	-	-	-	-	-	-	-	-	2	80,000
รวม	7	310,000	-	-	-	-	-	-	-	-	7	310,000
รวมทั้งสิ้น	11	2,315,000	-	-	-	-	-	-	-	-	11	2,315,000

บัญชีครุภัณฑ์

แบบ ผ.03

แผนพัฒนาท้องถิ่น (พ.ศ.2566-2570)

เทศบาลตำบลบางสวรรค์

ที่	แผนงาน	หมวด	ประเภท	เป้าหมาย (ผลผลิตของโครงการ)	งบประมาณและที่ผ่านมา					หน่วยงาน รับผิดชอบ
					2566 (บาท)	2567 (บาท)	2568 (บาท)	2569 (บาท)	2570 (บาท)	
1	แผนงานสาธารณสุข	ค่าครุภัณฑ์	ครุภัณฑ์ยานพาหนะ และขนส่ง	(1) จัดซื้อรถบรรทุกขยะ ขนาด 1 คัน ปริมาตรกระบะบรรทุกไม่เกิน 2,400 ซีซี หรือกำลังเครื่องยนต์สูงสุดไม่ต่ำกว่า 110 กิโลวัตต์ แบบเปิดข้างเทท้าย จำนวน 1 คัน (2) จัดซื้อรถพยาบาลฉุกเฉิน รถบรรทุก (ดีเซล) ขนาด 1 คัน ปริมาตรกระบะบรรทุก ไม่ต่ำกว่า 2,400 ซีซี หรือกำลังเครื่องยนต์ สูงสุดไม่ต่ำกว่า 110 กิโลวัตต์ ขับเคลื่อน 2 ล้อ แบบมีช่องว่างด้านหลังคนขับ(Cab) จำนวน 1 คัน	950,000	-	-	-	-	กอง สาธารณสุข
					1,000,000	-	-	-	-	กอง สาธารณสุข

ที่	แผนงาน	หมวด	ประเภท	เป้าหมาย (ผลผลิตของโครงการ)	งบประมาณและที่ตามมา					หน่วยงาน รับผิดชอบ
					2566 (บาท)	2567 (บาท)	2568 (บาท)	2569 (บาท)	2570 (บาท)	
2	แผนงานการรักษาความ สงบภายใน	ค่าครุภัณฑ์	ครุภัณฑ์เครื่องดับเพลิง	(1) จัดซื้อท่อดูดน้ำดับเพลิงหัวหมุน จำนวน 1 ตัว (2) จัดซื้อสายส่งน้ำดับเพลิงชนิดผ้าใบ จำนวน 4 เส้น @ 10,000 บาท	15,000	-	-	-	-	งาน ป้องกันฯ
3	แผนงานการพาณิชย์	ค่าครุภัณฑ์	ครุภัณฑ์โรงงาน	(1) จัดซื้อปั๊มทอয়โขงขนาด 3 HP จำนวน 2 ตัว @ 15,000 บาท -แบบทอয়โขง มอเตอร์ไฟฟ้า -สูบน้ำได้ 450 ลิตรต่อนาที (2) จัดซื้อปั๊มทอয়โขงขนาด 5 HP จำนวน 2 ตัว @ 20,000 บาท -แบบทอয়โขง มอเตอร์ไฟฟ้า -มอเตอร์ไฟฟ้า -สูบน้ำได้ 1,130 ลิตรต่อนาที (3) จัดซื้อมอเตอร์ไฟฟ้า ขนาด 7.5 HP 3 เฟส 380 โวลต์ จำนวน 2 ตัว @ 30,000 (4) จัดซื้อเครื่องสูบน้ำ(แบบจุ่ม) จำนวน 1 ตัว	30,000	-	-	-	-	กอง ประปา
					40,000	-	-	-	-	
					60,000	-	-	-	-	
					50,000	-	-	-	-	

ที่	แผนงาน	หมวด	ประเภท	เป้าหมาย (ผลผลิตของโครงการ)	งบประมาณและที่ผ่านมา					หน่วยงาน รับผิดชอบ หลัก
					2566 (บาท)	2567 (บาท)	2568 (บาท)	2569 (บาท)	2570 (บาท)	
3	แผนงานการพาณิชย์	ค้าครุภัณฑ์	ครุภัณฑ์โรงงาน	(5) จัดซื้อปั๊มสุบสารเคมี จำนวน 1 เครื่อง -ทดต่อการต่างและสารเคมี	50,000	-	-	-	-	กอง ประปา
		ค้าครุภัณฑ์	ครุภัณฑ์คอมพิวเตอร์	(1) จัดซื้อเครื่องพิมพ์ใบแจ้งหนี้แบบพกพา จำนวน 2 เครื่อง (2) จัดซื้อโทรศัพท์เคลื่อนที่ สำหรับใช้ บันทึกเลขมาตร จำนวน 2 เครื่อง @10,000	60,000	-	-	-	-	กอง ประปา
					20,000	-	-	-	-	
				รวม	2,315,000	-	-	-	-	

ส่วนที่ 4

การติดตามและประเมินผล

ส่วนที่ 4

การติดตามและประเมินผล

4.1 การติดตามและประเมินผลยุทธศาสตร์ขององค์กรปกครองส่วนท้องถิ่นในเขตจังหวัด

ตามพระราชบัญญัติกำหนดแผนและขั้นตอนการกระจายอำนาจให้แก่องค์กรปกครองส่วนท้องถิ่น พ.ศ. 2542 และที่แก้ไขเพิ่มเติม ได้กำหนดให้องค์กรปกครองส่วนท้องถิ่น มีอำนาจและหน้าที่ในการจัดทำแผนพัฒนาท้องถิ่นของตนเอง โดยในการจัดทำแผนพัฒนาขององค์กรปกครองส่วนท้องถิ่นนั้น จะต้องดำเนินการตามระเบียบกระทรวงมหาดไทย ว่าด้วยการจัดทำแผนพัฒนาขององค์กรปกครองส่วนท้องถิ่น พ.ศ. 2548 แก้ไขเพิ่มเติมถึง (ฉบับที่ 3) พ.ศ. 2561 ทั้งนี้ แผนพัฒนาท้องถิ่นจะต้องสอดคล้องกับแผนพัฒนาจังหวัด ยุทธศาสตร์การพัฒนาขององค์กรปกครองส่วนท้องถิ่นในเขตจังหวัด แผนพัฒนาอำเภอ แผนพัฒนาตำบล แผนพัฒนาหมู่บ้าน หรือแผนชุมชน อันมีลักษณะเป็นการกำหนดรายละเอียดแผนงาน ดังนั้น จึงต้องมีการกำหนดยุทธศาสตร์การพัฒนาขององค์กรปกครองส่วนท้องถิ่นในเขตจังหวัดขึ้น ตามกระบวนการพิจารณาจากประชาคมท้องถิ่นระดับจังหวัด ร่วมกับคณะกรรมการพัฒนาองค์การบริหารส่วนจังหวัด คณะกรรมการประสานแผนพัฒนาท้องถิ่นระดับจังหวัด ผู้แทนองค์กรปกครองส่วนท้องถิ่นในเขตจังหวัด ร่วมกันจัดทำ ทบทวน หรือเปลี่ยนแปลงยุทธศาสตร์การพัฒนาขององค์กรปกครองส่วนท้องถิ่นในเขตจังหวัด เพื่อให้การจัดทำแผนพัฒนาขององค์กรปกครองส่วนท้องถิ่นเกิดประสิทธิภาพ ประสิทธิผล โดยนำยุทธศาสตร์การพัฒนาขององค์กรปกครองส่วนท้องถิ่นในเขตจังหวัดไปใช้เป็นแนวทางในการจัดทำแผนพัฒนาท้องถิ่นของตนเองได้ต่อไป และเพื่อให้สามารถบูรณาการกับแผนพัฒนาจังหวัด แผนปฏิบัติราชการประจำปีของจังหวัดและตอบสนองความต้องการของประชาชนอันจะนำไปสู่การจัดทำงบประมาณ ที่มีประสิทธิภาพในท้องถิ่นได้อย่างแท้จริง เป็นเครื่องมือในการพัฒนาท้องถิ่นให้เข้มแข็งเกิดประโยชน์สูงสุดต่อประชาชนในท้องถิ่น

ดังนั้น องค์กรปกครองส่วนท้องถิ่น จึงต้องกำหนดยุทธศาสตร์การพัฒนาขององค์กรปกครองส่วนท้องถิ่นให้สอดคล้องยุทธศาสตร์การพัฒนาขององค์กรปกครองส่วนท้องถิ่นในเขตจังหวัด เพื่อนำไปสู่การบูรณาการร่วมกัน ให้เกิดความสอดคล้องกับแผนพัฒนาจังหวัด สามารถเชื่อมโยงไปสู่แผนพัฒนากลุ่มจังหวัด แผนพัฒนาภาค แผนพัฒนาเศรษฐกิจและสังคมแห่งชาติ ฉบับที่ 12 แผนยุทธศาสตร์ชาติ 20 ปี ไทยแลนด์ 4.0 และในการจัดทำแผนพัฒนาท้องถิ่น (พ.ศ.2566 - 2570) จะต้องมีการติดตามและประเมินผลยุทธศาสตร์เพื่อความสอดคล้องแผนพัฒนาท้องถิ่นขององค์กรปกครองส่วนท้องถิ่น ตามระเบียบกระทรวงมหาดไทย ว่าด้วยการจัดทำแผนขององค์กรปกครองส่วนท้องถิ่น พ.ศ. 2548 และที่แก้ไขเพิ่มเติมถึง (ฉบับที่ 3) พ.ศ. 2561 โดยคณะกรรมการติดตามและประเมินผลแผนพัฒนาท้องถิ่น จะต้องดำเนินการให้คะแนนตามเกณฑ์ที่กำหนดไว้ ซึ่งเป็นส่วนหนึ่งของการติดตามและประเมินผลแผนพัฒนา โดยดำเนินการให้แล้วเสร็จภายในหกสิบวัน นับแต่วันที่ประกาศใช้งบประมาณรายจ่าย

**แนวทางการพิจารณาการติดตามและประเมินผลยุทธศาสตร์
เพื่อความสอดคล้องแผนพัฒนาท้องถิ่นขององค์กรปกครองส่วนท้องถิ่น**

ประเด็นการพิจารณา	คะแนน
1. ข้อมูลสภาพทั่วไปและข้อมูลพื้นฐานขององค์กรปกครองส่วนท้องถิ่น	20
2. การวิเคราะห์สถานการณ์และศักยภาพ	20
3. ยุทธศาสตร์ประกอบด้วย	60
3.1 ยุทธศาสตร์ขององค์กรปกครองส่วนท้องถิ่น	(10)
3.2 ยุทธศาสตร์ขององค์กรปกครองส่วนท้องถิ่นในเขตจังหวัด	(10)
3.3 ยุทธศาสตร์จังหวัด	(10)
3.4 วิสัยทัศน์	(5)
3.5 กลยุทธ์	(5)
3.6 เป้าประสงค์ของแต่ละประเด็นกลยุทธ์	(5)
3.7 จุดยืนทางยุทธศาสตร์	(5)
3.8 แผนงาน	(5)
3.9 ความเชื่อมโยงของยุทธศาสตร์ในภาพรวม	(5)
รวมคะแนน	100

แนวทางเบื้องต้นในการให้คะแนนแนวทางการพิจารณาการติดตามและประเมินผลยุทธศาสตร์
เพื่อความสอดคล้องแผนพัฒนาท้องถิ่นขององค์กรปกครองส่วนท้องถิ่น

ประเด็นการ พิจารณา	รายละเอียดหลักเกณฑ์	คะแนน เต็ม	คะแนน ที่ได้
1. ข้อมูลสภาพ ทั่วไปและข้อมูล พื้นฐานขององค์กร ปกครองส่วนท้องถิ่น	ควรประกอบด้วยข้อมูลดังนี้ (1) ข้อมูลเกี่ยวกับด้านกายภาพ เช่น ที่ตั้งของหมู่บ้าน/ชุมชน/ตำบล ลักษณะภูมิประเทศ ลักษณะภูมิอากาศ ลักษณะของที่ดิน ลักษณะของ แหล่งน้ำ ลักษณะของไม้/ป่าไม้ ฯลฯ ด้านการเมือง/การปกครอง เช่น เขตการปกครองการเลือกตั้ง ฯลฯ	20 (3)	
	(2) ข้อมูลเกี่ยวกับด้านการเมือง/การปกครอง เช่น เขตการปกครอง การเลือกตั้ง ฯลฯ ประชากร เช่น ข้อมูลเกี่ยวกับจำนวนประชากร และ ช่วงอายุและจำนวนประชากร ฯลฯ	(2)	
	(3) ข้อมูลเกี่ยวกับสภาพทางสังคม เช่น การศึกษา สาธารณสุข อาชญากรรม ยาเสพติด การสังคมสงเคราะห์ ฯลฯ	(2)	
	(4) ข้อมูลเกี่ยวกับระบบบริหารพื้นฐาน เช่น การคมนาคมขนส่ง การ ไฟฟ้า การประปา โทรศัพท์ ฯลฯ	(2)	
	(5) ข้อมูลเกี่ยวกับระบบเศรษฐกิจ เช่น การเกษตร การประมง การ ประมงสัตว์ การบริการ การท่องเที่ยว อุตสาหกรรม การพาณิชย์/กลุ่ม อาชีพแรงงาน ฯลฯ	(2)	
	(6) ข้อมูลเกี่ยวกับศาสนา ประเพณี วัฒนธรรม เช่น การนับถือศาสนา ประเพณี และงานประจำปี ภูมิปัญญาท้องถิ่น ภาษาถิ่น สินค้าพื้นเมือง และของที่ระลึก ฯลฯ และอื่นๆ	(2)	
	(7) ข้อมูลเกี่ยวกับทรัพยากรธรรมชาติ เช่น น้ำ ป่าไม้ ภูเขา คุณภาพ ของทรัพยากรธรรมชาติ ฯลฯ	(2)	
	(8) การสำรวจและจัดเก็บข้อมูลเพื่อการจัดทำแผนพัฒนาท้องถิ่นหรือ การใช้ข้อมูล จปฐ.	(2)	
	(9) การประชุมประชาคมท้องถิ่น รูปแบบ วิธีการ และการดำเนินการ ประชุมประชาคมท้องถิ่นโดยใช้กระบวนการร่วมคิด ร่วมทำ ร่วม ตัดสินใจ ร่วมตรวจสอบ ร่วมรับประโยชน์ ร่วมแก้ไขปัญหา ปรึกษาหารือ แลกเปลี่ยนเรียนรู้ เพื่อแก้ไขปัญหาสำหรับการพัฒนา ท้องถิ่นตามอำนาจหน้าที่ขององค์กรปกครองส่วนท้องถิ่น	(3)	

ประเด็น การพิจารณา	รายละเอียดหลักเกณฑ์	คะแนน เต็ม	คะแนน ที่ได้
2. การวิเคราะห์ สภาพการณ์และ ศักยภาพ	<p>ควรประกอบด้วยข้อมูลดังนี้</p> <p>(1) การวิเคราะห์ที่ครอบคลุมความเชื่อมโยง ความสอดคล้องยุทธศาสตร์ จังหวัด ยุทธศาสตร์การพัฒนาขององค์กรปกครองส่วนท้องถิ่นในเขต จังหวัด ยุทธศาสตร์ขององค์กรปกครองส่วนท้องถิ่น นโยบายของ ผู้บริหารท้องถิ่น รวมถึงความเชื่อมโยงแผนยุทธศาสตร์ชาติ 20 ปี แผนพัฒนาเศรษฐกิจและสังคมแห่งชาติ และ Thailand 4.0</p> <p>(2) การวิเคราะห์การใช้ผังเมืองรวมหรือผังเมืองเฉพาะและการบังคับใช้ ผลของการบังคับใช้ สภาพการณ์ที่เกิดขึ้นต่อการพัฒนาท้องถิ่น</p> <p>(3) การวิเคราะห์ทางสังคม เช่น ด้านแรงงาน การศึกษา สาธารณสุข ความยากจน อาชญากรรม ปัญหายาเสพติด เทคโนโลยี จารีต ประเพณี วัฒนธรรม ภูมิปัญญาท้องถิ่น เป็นต้น</p> <p>(4) การวิเคราะห์ทางเศรษฐกิจ ข้อมูลด้านรายได้ครัวเรือน การส่งเสริม อาชีพ กลุ่มอาชีพ กลุ่มทางสังคม การพัฒนาอาชีพและกลุ่มต่างๆ สภาพทางเศรษฐกิจและความเป็นอยู่ทั่วไป เป็นต้น</p> <p>(5) การวิเคราะห์สิ่งแวดล้อม พื้นที่สีเขียว ธรรมชาติต่างๆ ทาง ภูมิศาสตร์ กระบวนการหรือสิ่งที่เกิดขึ้น การประดิษฐ์ที่มีผลต่อ สิ่งแวดล้อมและการพัฒนา</p> <p>(6) ผลการวิเคราะห์ศักยภาพเพื่อประเมินสถานภาพการพัฒนาใน ปัจจุบันและโอกาสการพัฒนาในอนาคตของท้องถิ่น ด้วยเทคนิค SWOT Analysis ที่อาจส่งผลต่อการดำเนินงานได้แก่ S-Strength (จุดแข็ง) W-Weakness (จุดอ่อน) O-Opportunity (โอกาส) และ T-Threat (อุปสรรค)</p>	20 (5)	
3. ยุทธศาสตร์ 3.1 ยุทธศาสตร์ของ องค์กรปกครองส่วน ท้องถิ่น	<p>ควรประกอบด้วยข้อมูลดังนี้</p> <p>สอดคล้องกับสภาพสังคม เศรษฐกิจ สิ่งแวดล้อมของท้องถิ่น ประเด็น ปัญหาการพัฒนาและแนวทางการพัฒนาที่สอดคล้องกับยุทธศาสตร์ ขององค์กรปกครองส่วนท้องถิ่น และเชื่อมโยงหลักประชารัฐแผน ยุทธศาสตร์ชาติ 20 ปี แผนพัฒนาเศรษฐกิจและสังคมแห่งชาติ และ Thailand 4.0</p>	60 (10)	
3.2 ยุทธศาสตร์ของ องค์กรปกครองส่วน ท้องถิ่นในเขตจังหวัด	<p>สอดคล้องและเชื่อมโยงกับสภาพสังคม เศรษฐกิจ สิ่งแวดล้อมของ ท้องถิ่น และยุทธศาสตร์จังหวัด และเชื่อมโยงหลักประชารัฐแผน ยุทธศาสตร์ชาติ 20 ปี แผนพัฒนาเศรษฐกิจและสังคมแห่งชาติและ Thailand 4.0</p>	(10)	

ประเด็นการพิจารณา	รายละเอียดหลักเกณฑ์	คะแนนเต็ม	คะแนนที่ได้
3. ยุทธศาสตร์(ต่อ)	สอดคล้องกับแผนพัฒนากลุ่มจังหวัด ยุทธศาสตร์พัฒนาภาค	(10)	
3.3 ยุทธศาสตร์จังหวัด	แผนพัฒนาเศรษฐกิจและสังคมแห่งชาติ แผนการบริหารราชการแผ่นดิน นโยบาย/ยุทธศาสตร์ คสช. และนโยบายรัฐบาล หลักพระราชบัญญัติ แผนยุทธศาสตร์ชาติ 20 ปี และThailand 4.0		
3.4 วิสัยทัศน์	วิสัยทัศน์ ซึ่งมีลักษณะแสดงสถานภาพที่องค์กรปกครองส่วนท้องถิ่นต้องการจะเป็นหรือบรรลุถึงอนาคตอย่างชัดเจน สอดคล้องกับโอกาสและศักยภาพที่เป็นลักษณะเฉพาะขององค์กรปกครองส่วนท้องถิ่นและสัมพันธ์กับโครงการพัฒนาท้องถิ่น	(5)	
3.5 กลยุทธ์	แสดงให้เห็นช่องทาง วิธีการ ภารกิจหรือสิ่งที่ต้องทำตามอำนาจหน้าที่ขององค์กรปกครองส่วนท้องถิ่นที่จะนำไปสู่การบรรลุวิสัยทัศน์ หรือแสดงให้เห็นถึงความชัดเจนในสิ่งที่จะดำเนินการให้บรรลุวิสัยทัศน์นั้น	(5)	
3.6 เป้าประสงค์ของแต่ละประเด็นกลยุทธ์	เป้าประสงค์ของแต่ละประเด็นกลยุทธ์มีความสอดคล้องและสนับสนุนต่อกิจกรรมที่จะเกิดขึ้น มุ่งหมายสิ่งหนึ่งสิ่งใดที่ชัดเจน	(5)	
3.7 จุดยืนทางยุทธศาสตร์ (Positioning)	ความมุ่งมั่นอันแน่วแน่ในการวางแผนพัฒนาท้องถิ่น เพื่อให้บรรลุวิสัยทัศน์ขององค์กรปกครองส่วนท้องถิ่น ซึ่งเกิดจากศักยภาพของพื้นที่จริง ที่จะนำไปสู่ผลสำเร็จทางยุทธศาสตร์	(5)	
3.8 แผนงาน	แผนงานหรือจุดมุ่งหมายเพื่อการพัฒนาในอนาคต กำหนดจุดมุ่งหมายในเรื่องใดเรื่องหนึ่งหรือแผนงานที่เกิดจากเป้าประสงค์ ตัวชี้วัด ค่าเป้าหมาย กลยุทธ์จุดยืนทางยุทธศาสตร์และยุทธศาสตร์ขององค์กรปกครองส่วนท้องถิ่นที่มีความชัดเจน นำไปสู่การทำโครงการพัฒนาท้องถิ่นในแผนพัฒนาท้องถิ่น โดยระบุแผนงานและความเชื่อมโยงดังกล่าว	(5)	
3.9 ความเชื่อมโยงของยุทธศาสตร์ในภาพรวม	ความเชื่อมโยงองค์รวมที่นำไปสู่การพัฒนาท้องถิ่นที่เกิดผลผลิต/โครงการจากแผนยุทธศาสตร์ชาติ 20 ปี แผนพัฒนาเศรษฐกิจและสังคมแห่งชาติ ฉบับที่ 12 Thailand 4.0 แผนพัฒนาภาค/แผนพัฒนากลุ่มจังหวัด /แผนพัฒนาจังหวัด ยุทธศาสตร์การพัฒนาขององค์กรปกครองส่วนท้องถิ่นในเขตจังหวัดและยุทธศาสตร์ขององค์กรปกครองส่วนท้องถิ่น	(5)	
รวมคะแนน		100	

4.2 การติดตามและประเมินผลโครงการขององค์กรปกครองส่วนท้องถิ่น

ในการจัดทำแผนพัฒนาท้องถิ่น (พ.ศ.2566 – 2570) ขององค์กรปกครองส่วนท้องถิ่น จะต้องมีการติดตามและประเมินผลโครงการขององค์กรปกครองส่วนท้องถิ่นเพื่อความสอดคล้องแผนพัฒนาท้องถิ่นตามระเบียบกระทรวงมหาดไทย ว่าด้วยการจัดทำแผนขององค์กรปกครองส่วนท้องถิ่น พ.ศ. 2548 และที่แก้ไขเพิ่มเติมถึง (ฉบับที่ 3) พ.ศ. 2561 โดยคณะกรรมการติดตามและประเมินผลแผนพัฒนาท้องถิ่น จะต้องดำเนินการให้คะแนนตามเกณฑ์ที่กำหนดไว้ ซึ่งเป็นส่วนหนึ่งของการติดตามและประเมินผลแผนพัฒนาโดยดำเนินการให้แล้วเสร็จภายในหกสิบวัน นับแต่วันที่ประกาศใช้งบประมาณรายจ่าย ดังนี้

แนวทางการพิจารณาการติดตามและประเมินผลโครงการ เพื่อความสอดคล้องแผนพัฒนาท้องถิ่น (พ.ศ. 2566 – 2570) ขององค์กรปกครองส่วนท้องถิ่น

ประเด็นการพิจารณา	คะแนน
1. การสรุปสถานการณ์การพัฒนา	10
2. การประเมินผลการนำแผนพัฒนาท้องถิ่นสี่ปีไปปฏิบัติในเชิงปริมาณ	10
3. การประเมินผลการนำแผนพัฒนาท้องถิ่นสี่ปีไปปฏิบัติในเชิงคุณภาพ	10
4. แผนงานและยุทธศาสตร์การพัฒนา	10
5. โครงการพัฒนา ประกอบด้วย	60
5.1 ความชัดเจนของชื่อโครงการ	(5)
5.2 กำหนดวัตถุประสงค์สอดคล้องกับโครงการ	(5)
5.3 เป้าหมาย (ผลผลิตของโครงการ) มีความชัดเจนนำไปสู่การตั้งงบประมาณได้ถูกต้อง	(5)
5.4 โครงการมีความสอดคล้องกับแผนยุทธศาสตร์ชาติ 20 ปี	(5)
5.5 เป้าหมาย (ผลผลิตของโครงการ) มีความสอดคล้องกับแผนพัฒนาเศรษฐกิจและสังคมแห่งชาติ	(5)
5.6 โครงการมีความสอดคล้องกับ Thailand 4.0	(5)
5.7 โครงการสอดคล้องกับยุทธศาสตร์จังหวัด	(5)
5.8 โครงการแก้ไขปัญหาความยากจนหรือการเสริมสร้างให้ประเทศชาติมั่งคั่ง มั่งคั่ง ยั่งยืน ภายใต้หลักปรัชญา	(5)
5.9 งบประมาณ มีความสอดคล้องกับเป้าหมาย (ผลผลิตของโครงการ)	(5)
5.10 มีการประมาณการราคาถูกต้องตามหลักวิธีการงบประมาณ	(5)
5.11 มีการกำหนดตัวชี้วัด (KPI) และสอดคล้องกับวัตถุประสงค์และผลคาดว่าจะได้รับ	(5)
5.12 ผลที่คาดว่าจะได้รับ สอดคล้องกับวัตถุประสงค์	(5)
รวมคะแนน	100

แนวทางเบื้องต้นในการให้คะแนนแนวทางการพิจารณาการติดตามและประเมินผลโครงการ เพื่อความสอดคล้องแผนพัฒนาท้องถิ่น (พ.ศ. 2566 – 2570) ขององค์กรปกครองส่วนท้องถิ่น

ประเด็น การพิจารณา	รายละเอียดหลักเกณฑ์	คะแนน เต็ม	คะแนน ที่ได้
1. การสรุปสถานการณ์ การพัฒนา	เป็นการวิเคราะห์กรอบการจัดทำยุทธศาสตร์ขององค์กรปกครองส่วน ท้องถิ่น (ใช้การวิเคราะห์ SWOT Analysis/Demand (Demand Analysis)/Global Demand และ Trend ปัจจุบันและสถานการณ์การ เปลี่ยนแปลงที่มีผลต่อการพัฒนา อย่างน้อยต้องประกอบด้วย วิเคราะห์ศักยภาพด้านเศรษฐกิจ, ด้านสังคม, ด้านทรัพยากรธรรมชาติและ สิ่งแวดล้อม	10	
2. การประเมินผลการ นำแผนพัฒนาท้องถิ่น ไปปฏิบัติในเชิงปริมาณ	1) ควบคุมที่มีการใช้ตัวเลขต่างๆ เพื่อนำมาใช้วัดผลในเชิงปริมาณ เช่น การวัดจำนวนโครงการ กิจกรรม งานต่างๆ ก็คือผลผลิตนั่นเองว่าเป็น ไปตามที่ตั้งเป้าหมายเอาไว้หรือไม่จำนวนที่ดำเนินการจริงตามที่ได้ กำหนดไว้เท่าไร จำนวนที่ไม่สามารถดำเนินการได้มีจำนวนเท่าไร สามารถอธิบายได้ตามหลักประสิทธิภาพ (Efficiency) ของการพัฒนา ท้องถิ่นตามอำนาจหน้าที่ที่กำหนดไว้ 2) วิเคราะห์ผลกระทบ/สิ่งที่กระทบ (Impact) โครงการที่ดำเนินการ ในเชิงปริมาณ (Quantitative)	10	
3. การประเมินผลการ นำแผนพัฒนาท้องถิ่น ไปปฏิบัติในเชิงคุณภาพ	1. การประเมินประสิทธิผลของแผนพัฒนาในเชิงคุณภาพคือการ นำเอาเทคนิคต่างๆ มาใช้เพื่อวัดว่าภารกิจ โครงการ กิจกรรม งาน ต่างๆ ที่ดำเนินการในพื้นที่นั้นๆ ตรงต่อความต้องการของประชาชน หรือไม่และเป็นไปตามอำนาจหน้าที่หรือไม่ ประชาชนพึงพอใจหรือไม่ สิ่งของวัสดุ ครุภัณฑ์ การดำเนินการต่างๆ มีสภาพหรือลักษณะถูกต้อง คงทนถาวร สามารถใช้ได้ตามวัตถุประสงค์หรือไม่ ซึ่งเป็นไปตาม หลักประสิทธิผล (Effectiveness) ผลการปฏิบัติราชการที่บรรลุ วัตถุประสงค์และเป้าหมายของแผนการปฏิบัติราชการตามที่ได้รับ งบประมาณมาดำเนินการ รวมถึงสามารถเทียบเคียงกับส่วนราชการ หรือหน่วยงาน 2) วิเคราะห์ผลกระทบ/สิ่งที่กระทบ (Impact) โครงการที่ดำเนินการ ในเชิงคุณภาพ (Qualitative)	10	

ประเด็น การพิจารณา	รายละเอียดหลักเกณฑ์	คะแนน เพิ่มเติม	คะแนน ที่ได้
4. แผนงานและ ยุทธศาสตร์การพัฒนา	<p>1) วิเคราะห์แผนงาน งาน ที่เกิดจากด้านต่างๆ มีความสอดคล้องกับยุทธศาสตร์ขององค์กรปกครองส่วนท้องถิ่นในมิติต่างๆ จนนำไปสู่การจัดทำโครงการพัฒนาท้องถิ่นโดยใช้ SWOT Analysis/Demand (Demand Analysis)/Global Demand/Trend หรือหลักการบูรณาการ (Integration) กับองค์กรปกครองส่วนท้องถิ่นที่มีพื้นที่ติดต่อกัน</p> <p>2) วิเคราะห์แผนงาน งาน ที่เกิดจากด้านต่างๆ ที่สอดคล้องกับการแก้ไขปัญหาความยากจน หลักปรัชญา</p>	10	
5. โครงการพัฒนา 5.1 ความชัดเจนของชื่อ โครงการ	<p>ควรประกอบด้วยข้อมูลดังนี้</p> <p>เป็นโครงการที่มีวัตถุประสงค์สนองต่อยุทธศาสตร์การพัฒนาขององค์กรปกครองส่วนท้องถิ่นและดำเนินการเพื่อให้การพัฒนาบรรลุตามวิสัยทัศน์ขององค์กรปกครองส่วนท้องถิ่นที่กำหนดไว้ ชื่อโครงการมีความชัดเจน มุ่งไปเรื่องใดเรื่องหนึ่ง อ่านแล้วเข้าใจได้ว่าจะพัฒนาอะไรในอนาคต</p>	60 (5)	
5.2 กำหนด วัตถุประสงค์สอดคล้อง กับโครงการ	<p>มีวัตถุประสงค์ชัดเจน (clearobjective) โครงการต้องกำหนดวัตถุประสงค์สอดคล้องกับความเป็นมาของโครงการ สอดคล้องกับหลักการและเหตุผล วิธีการดำเนินงานต้องสอดคล้องกับวัตถุประสงค์ ความเป็นไปได้ชัดเจน มีลักษณะเฉพาะเจาะจง</p>	(5)	
5.3 เป้าหมาย (ผลผลิต ของโครงการ) มีความ ชัดเจนนำไปสู่การตั้ง งบประมาณได้ถูกต้อง	<p>สภาพที่อยากให้เกิดขึ้นในอนาคตเป็นทิศทางที่ต้องไปให้ถึงเป้าหมาย ต้องชัดเจน สามารถระบุจำนวนเท่าไร กลุ่มเป้าหมายคืออะไร มีผลผลิตอย่างไร กลุ่มเป้าหมาย พื้นที่ดำเนินงาน และระยะเวลา ดำเนินงานอธิบายให้ชัดเจนว่าโครงการนี้จะทำที่ไหน เริ่มต้นในช่วงเวลาใดและจบลงเมื่อไร ใครคือกลุ่มเป้าหมายของโครงการ หากกลุ่มเป้าหมายมีหลายกลุ่ม ให้บอกชัดเจนไปว่าใครคือกลุ่มเป้าหมายหลายหลัก ใครคือกลุ่มเป้าหมายรอง</p>	(5)	
5.4 โครงการมีความ สอดคล้องกับแผน ยุทธศาสตร์ 20 ปี	<p>โครงการสอดคล้องกับ (1) ความมั่นคง (2) การสร้างความสามารถในการแข่งขัน (3) การพัฒนาเสริมสร้างศักยภาพคน (4) การสร้างโอกาสความเสมอภาคและเท่าเทียมกันทางสังคม (5) การสร้างการเติบโตบนคุณภาพชีวิตที่เป็นมิตรต่อสิ่งแวดล้อม (6) การปรับสมดุลและพัฒนา ระบบการบริหารจัดการภาครัฐ เพื่อให้เกิดความมั่นคง มั่งคั่ง ยั่งยืน</p>	(5)	

ประเด็น การพิจารณา	รายละเอียดหลักเกณฑ์	คะแนน เต็ม	คะแนน ที่ได้
5. โครงการพัฒนา(ต่อ) 5.5 เป้าหมาย (ผลผลิต ของโครงการ) มีความ สอดคล้องกับแผน พัฒนาเศรษฐกิจและ สังคมแห่งชาติ	โครงการมีความสอดคล้องแผนพัฒนาเศรษฐกิจและสังคมแห่งชาติ ฉบับที่ 12 โดย (1) ยึดหลักปรัชญาเศรษฐกิจพอเพียง (2) ยึดคนเป็นศูนย์กลางพัฒนา (3) ยึดวิสัยทัศน์ภายใต้ยุทธศาสตร์ชาติ 20 ปี (4) ยึดเป้าหมายอนาคตประเทศไทย 2579 (5) ยึดหลักการนำไปสู่การปฏิบัติให้เกิดผลสัมฤทธิ์อย่างจริงจังใน 5 ปีที่ต่อยอดไปสู่ผลสัมฤทธิ์ที่เป็นเป้าหมายระยะยาว ภายใต้แนวทางการพัฒนา (1) การยกระดับศักยภาพการแข่งขันและการหลุดพ้นกับดักรายได้ปานกลางสู่รายได้สูง (2) การพัฒนาศักยภาพคนตามช่วงวัยและการปฏิรูประบบเพื่อสร้างสังคมสูงวัยอย่างมีคุณภาพ (3) การลดความเหลื่อมล้ำทางสังคม (4) การรองรับการเชื่อมโยงภูมิภาคและความเป็นเมือง (5) การสร้างความเจริญเติบโตทางเศรษฐกิจและสังคมอย่างเป็นมิตรกับสิ่งแวดล้อม (6) การบริหารราชการแผ่นดินที่มีประสิทธิภาพ	(5)	
5.6 โครงการมีความ สอดคล้องกับ Thailand 4.0	โครงการมีลักษณะหรือสอดคล้องกับการปรับเปลี่ยนโครงสร้างเศรษฐกิจไปสู่ Value-Based Economy หรือเศรษฐกิจที่ขับเคลื่อนด้วยนวัตกรรม ทำน้อย ได้มาก เช่น (1) เปลี่ยนจากการผลิตสินค้าโภคภัณฑ์ไปสู่สินค้าเชิงนวัตกรรม (2) เปลี่ยนจากการขับเคลื่อนประเทศด้วยภาคอุตสาหกรรม ไปสู่การขับเคลื่อนด้วยเทคโนโลยี ความคิดสร้างสรรค์และนวัตกรรม (3) เปลี่ยนจากการเน้นภาคการผลิตสินค้าไปสู่การเน้นภาคบริการมากขึ้น รวมถึงโครงการที่เพิ่มเติมด้วยวิทยาการ ความคิดสร้างสรรค์ นวัตกรรม วิทยาศาสตร์ เทคโนโลยี และการวิจัยและพัฒนาแล้วต่อยอดความได้เปรียบเชิงเปรียบเทียบ เช่น ด้านการเกษตรเทคโนโลยีชีวภาพ สาธารณสุข วัฒนธรรม ฯลฯ	(5)	
5.7 โครงการสอดคล้อง กับยุทธศาสตร์จังหวัด	โครงการพัฒนาท้องถิ่นมีความสอดคล้องกับห้วงระยะเวลาของแผนพัฒนาจังหวัดที่ได้กำเนิดขึ้น เพื่อขับเคลื่อนการพัฒนาท้องถิ่นเสมือนหนึ่งการขับเคลื่อนการพัฒนาจังหวัด ซึ่งไม่สามารถแยกส่วนใดส่วนหนึ่งออกจากกันได้ นอกจากนี้โครงการพัฒนาท้องถิ่นต้องเป็นโครงการเชื่อมต่อหรือเดินทางไปด้วยกันกับยุทธศาสตร์จังหวัดที่ได้กำหนดขึ้นเป็นปัจจุบัน	(5)	

ประเด็น การพิจารณา	รายละเอียดหลักเกณฑ์	คะแนน เต็ม	คะแนน ที่ได้
5. โครงการพัฒนา(ต่อ) 5.8 โครงการแก้ไขปัญหา ความยากจนหรือการ เสริมสร้างให้ประเทศชาติ มั่นคง มั่งคั่ง ยั่งยืน ภายใต้หลักปรัชญา 5.9 งบประมาณมีความ สอดคล้องกับเป้าหมาย (ผลผลิตของโครงการ)	เป็นโครงการที่ดำเนินการภายใต้พื้นฐานความพอเพียงที่ ประชาชนดำเนินการเองหรือร่วมดำเนินการ เป็นโครงการต่อ ยอดและขยายได้ เป็นโครงการที่ประชาชนต้องการเพื่อให้เกิด ความยั่งยืน ซึ่งมีลักษณะที่จะให้ท้องถิ่นมีความมั่นคง มั่งคั่ง ยั่งยืน เป็นท้องถิ่นที่พัฒนาแล้วด้วยการพัฒนาปรัชญาเศรษฐกิจ พอเพียง	(5)	
5.10 มีการประมาณการ ราคาถูกต้องตามหลัก วิธีการ งบประมาณ	งบประมาณโครงการพัฒนาจะต้องคำนึงถึงหลักสำคัญ 5 ประการในการจัดทำโครงการได้แก่ (1) ความประหยัด (Economy) (2) ความมีประสิทธิภาพ (Efficiency) (3) ความมี ประสิทธิผล (Effectiveness) (4) ความเหลื่อมล้ำในการ พัฒนาท้องถิ่น นำไปสู่ความยุติธรรม (Equity) (5) ความโปร่งใส (Transparency)	(5)	
5.11 มีการกำหนด ตัวชี้วัด (KPI) และ สอดคล้องกับ วัตถุประสงค์และผลที่ คาดว่าจะได้รับ	มีการกำหนดตัวชี้วัดผลงาน (Key Performance Indicator : KPI) ที่สามารถวัดได้ (measurable) ใช้บอกประสิทธิผล (effectiveness) ใช้บอกประสิทธิภาพ (efficiency) ได้ เช่น การกำหนดความพึงพอใจ การกำหนดร้อยละ การกำหนดอันเกิด จากผลของวัตถุประสงค์ที่เกิดขึ้นสิ่งที่ได้รับ (การคาดการณ์ คาด ว่าจะได้รับ)	(5)	
5.12 ผลที่คาดว่าจะได้รับ สอดคล้องกับ วัตถุประสงค์	ผลที่ได้รับเป็นสิ่งที่เกิดขึ้นได้จริงจากการดำเนินการตามโครงการ พัฒนาซึ่งสอดคล้องกับวัตถุประสงค์ที่ตั้งไว้ การได้ผลหรือผลที่ เกิดขึ้นจะต้องเท่ากับวัตถุประสงค์หรือมากกว่าวัตถุประสงค์ ซึ่ง การเขียนวัตถุประสงค์ควรคำนึงถึง (1) ความเป็นไปได้และ มีความเฉพาะเจาะจง ในการดำเนินงานตามโครงการ (2) วัดและ ประเมินผลระดับของความสำเร็จได้ (3) ระบุสิ่งที่ต้องการ ดำเนินงานอย่างชัดเจนและเฉพาะเจาะจงมากที่สุดและสามารถ ปฏิบัติได้ (4) เป็นเหตุเป็นผล สอดคล้องกับความเป็นจริง (5) ส่งผลต่อการบ่งบอกเวลาได้	(5)	
รวมคะแนน		๑๐๐	

4.3 สรุปผลการพัฒนาท้องถิ่นในภาพรวม

ในการจัดทำแผนพัฒนาท้องถิ่น (พ.ศ. 2566 – 2570) ขององค์กรปกครองส่วนท้องถิ่น เพื่อให้แผนพัฒนาท้องถิ่นนำไปสู่การปฏิบัติได้อย่างมีประสิทธิภาพ และใช้เป็นกรอบในการจัดทำงบประมาณรายจ่ายประจำปี งบประมาณรายจ่ายเพิ่มเติมและงบประมาณรายจ่ายเงินสะสม โดยจะต้องมีการติดตามและประเมินผลแผนพัฒนาตามระเบียบกระทรวงมหาดไทย ว่าด้วยการจัดทำแผนพัฒนาขององค์กรปกครองส่วนท้องถิ่น พ.ศ. 2548 และที่แก้ไขเพิ่มเติมถึง (ฉบับที่ 3) พ.ศ. 2561 เป็นการสรุปผลในภาพรวมของท้องถิ่น เป็นการติดตามผลการนำยุทธศาสตร์ขององค์กรปกครองส่วนท้องถิ่นว่าเกิดผลทั้งในเชิงปริมาณ และเชิงคุณภาพ อย่างไร ซึ่งสามารถวัดผลได้ทั้งเชิงสถิติต่างๆ ตาราง กราฟ และการพรรณนา ดังนี้

(1) การวัดผลในเชิงปริมาณและเชิงคุณภาพ

(1.1) การวัดผลในเชิงปริมาณ (Quantity)

- โดยเครื่องมือที่ใช้ในการติดตามและประเมินผลในเชิงปริมาณ มีดังนี้

การวางแผนพัฒนาท้องถิ่น (พ.ศ. 2566 – 2570)										
ได้กำหนดโครงการที่จะดำเนินการตามแผนพัฒนาท้องถิ่น (พ.ศ. 2566 – 2570)										
ยุทธศาสตร์ อปท.	2566		2567		2568		2569		2570	
ในเขตจังหวัด	จำนวน	งบประมาณ	จำนวน	งบประมาณ	จำนวน	งบประมาณ	จำนวน	งบประมาณ	จำนวน	งบประมาณ
1. ด้านการบริหารราชการให้มีประสิทธิภาพคุณภาพตามหลักธรรมาภิบาล										
2. ด้านการลดความเหลื่อมล้ำทางสังคมและพัฒนาคุณภาพชีวิตประชาชน										
3. ด้านการพัฒนาด้านการเกษตรเศรษฐกิจอุตสาหกรรม										
4. ด้านการพัฒนาด้านทรัพยากรและสิ่งแวดล้อม										
รวม										

สรุปรายงานผลการดำเนินการ ประจำปีงบประมาณ พ.ศ.						
ลำดับ ที่	รายการ	โครงการ	งบประมาณ	โครงการที่สามารถดำเนินการได้ (..... โครงการ)		
				คิดเป็นร้อยละ ของแผนพัฒนา ท้องถิ่น	คิดเป็นร้อยละ ของแผนการ ดำเนินงาน	คิดเป็นร้อยละ ของ เทศบัญญัติ+ เงินสะสม
1	บรรจุในแผนพัฒนา ท้องถิ่น					
2	ตั้งในเทศบัญญัติ งบประมาณ					
3	จากเงินสะสม					
4	จัดทำแผนการ ดำเนินงาน - เทศบัญญัติ = + - เงินสะสม =					
5	สามารถดำเนินการได้ - เทศบัญญัติ = + - เงินสะสม =					

(1.2) การวัดผลในเชิงคุณภาพ (Quality)

การจัดผลเชิงคุณภาพ ใช้การสำรวจความพึงพอใจในการวัดผลเชิงคุณภาพโดยภาพรวมโดยได้มีการประเมินความพึงพอใจ ซึ่งการประเมินความพึงพอใจทำให้ทราบถึงผลเชิงคุณภาพในการดำเนินงานของเทศบาลในภาพรวม

โดยเครื่องมือที่ใช้ในการประเมินความพึงพอใจ มีดังนี้

แบบที่ 3/3 แบบประเมินความพึงพอใจต่อผลการดำเนินงานขององค์กรปกครองส่วนท้องถิ่น

แบบที่ 3/4 แบบประเมินความพึงพอใจของผู้รับบริการในงานบริการขององค์กรปกครองส่วนท้องถิ่น (ให้หน่วยงานภายนอกดำเนินการ)

4.4 ข้อเสนอแนะในการจัดทำแผนพัฒนาท้องถิ่นในอนาคต

(1) ผลกระทบนำไปสู่ออนาคต

(1.1) ปัญหาสาธารณสุขต่างๆ ที่เกิดขึ้นในองค์กรปกครองส่วนท้องถิ่น อันได้แก่ ภัยแล้ง วาตภัย น้ำท่วม อัคคีภัย ที่เกิดขึ้นและส่งผลกระทบต่อประชาชนในพื้นที่ เกิดความเสียหายทั้งชีวิตและทรัพย์สิน แนวทางการแก้ไข คือพิจารณาวางแผนการดำเนินการป้องกัน ก่อนเกิดเหตุ ระหว่างเกิดเหตุ หลังเกิดเหตุ บรรจุแผนงาน โครงการ กิจกรรม การให้ความช่วยเหลือต่างๆ จัดตั้งศูนย์ช่วยเหลือประชาชนขององค์กรปกครองส่วนท้องถิ่น เพื่อสามารถดำเนินการได้ทันท่วงที

(1.2) ปัญหาโรคระบาดที่เกิดจากคน เกิดจากสัตว์ ที่ส่งผลอันตราย หรือคร่าต่อชีวิตประชาชน และสัตว์ต่างๆ ในตำบล ซึ่งได้แก่ โรคไข้หวัดใหญ่ ไข้หวัดนก โรคมือ เท้า ปาก ที่เกิดขึ้นกับเด็กๆ โรคพิษสุนัขบ้า แนวทางการแก้ไขปัญหา คือ ฝึกอบรม ประชาสัมพันธ์ รมรงค์การป้องกัน ลงพื้นที่ระงับการเกิดโรคระบาด การทำลาย การรักษา

(1.3) ปัญหาประชาชนมีรายได้น้อย การศึกษาต่ำ ประชาชนในตำบลยังมีคนรายได้น้อย มีหนี้สินเยอะ ไม่เพียงพอในการดำรงชีวิต ค่าครองชีพสูง แนวทางการแก้ไขปัญหา ให้ความรู้เกี่ยวกับการประกอบอาชีพ สาธิตการประกอบอาชีพ ช่วยเหลือประชาชนซ่อมแซมบ้านคนจน ผู้มีรายได้น้อย ส่งเสริมด้านการศึกษาโดยการจัดบริการสาธารณสุขด้านการศึกษา การจัดตั้งศูนย์พัฒนาเด็กเล็ก สนับสนุนกิจกรรมต่างๆ ให้กับเด็กนักเรียน จ้างเด็กนักเรียนในช่วงปิดภาคเรียนเพื่อมีรายได้

(1.4) ปัญหายาเสพติดในตำบล ในพื้นที่ยังไม่พบว่ามีการค้ายาเสพติด และยังไม่พบรายงานว่ามีผู้ติดยาเสพติด แต่เพื่อเป็นการป้องกัน มีแนวทางการป้องกัน โดยการลงพื้นที่ค้นหา การรณรงค์ป้องกัน การให้ความรู้กับประชาชนได้ทราบถึงโทษของยาเสพติด

(1.5) ปัญหาการสัญจรไปมาของประชาชนในตำบล เนื่องจาก ในตำบลด้านโครงสร้างพื้นฐาน เส้นทางคมนาคมบางหมู่บ้านยังเป็น ถนนดิน ถนนลูกรัง ช่วงฤดูฝนถนนลื่น เป็นหลุมเป็นบ่อ เกิดปัญหาในการสัญจรไปมาของประชาชน เสี่ยงต่อการเกิดอุบัติเหตุ การคมนาคมล่าช้า แนวทางการแก้ไข จัดทำแผนงาน โครงการก่อสร้างถนนในเส้นทางสำคัญ พิจารณาเสนอสนับสนุนจากหน่วยงานอื่น

(2) ข้อสังเกต ข้อเสนอแนะ ผลจากการพัฒนา

(2.1) ข้อสังเกต จากการสำรวจข้อมูล การลงพื้นที่ในตำบล จะเห็นว่าประชาชนยังมีปัญหาที่จะต้องดำเนินการแก้ไขอยู่มาก ดังนี้ ด้านการศึกษา สาธารณสุข ความมั่นคงปลอดภัยในชีวิตและทรัพย์สิน การศาสนาศิลปวัฒนธรรม ประเพณี กีฬา สถานที่ผ่อนหย่อนใจ สวัสดิการสังคมการเกษตร เศรษฐกิจ อุตสาหกรรม การพัฒนาอาชีพ เส้นทางคมนาคมขนส่ง/ไฟฟ้า/น้ำประปา/แหล่งน้ำเพื่ออุปโภค - บริโภค ด้านทรัพยากรและสิ่งแวดล้อม ขยะมูลฝอยและสิ่งปฏิกูล จากปัญหาด้านต่างๆ ประชาชนไม่สามารถแก้ไขปัญหาเองได้จึงต้องเสนอให้องค์กรปกครองส่วนท้องถิ่นแก้ไข ทำให้มีการเสนอโครงการเข้ามาเป็นจำนวนมาก ซึ่งงบประมาณขององค์กรปกครองส่วนท้องถิ่นนั้นมีจำกัดไม่เพียงพอต่อการจัดการได้

(2.2) ข้อเสนอแนะ จากข้อสังเกตดังกล่าว มีข้อเสนอแนะในการแก้ไขปัญหาต่างๆ ดังนี้ ปัญหาต่างๆ ที่ถูกเสนอมายังองค์กรปกครองส่วนท้องถิ่น นั้น ควรนำมาพิจารณาจัดลำดับความสำคัญโดยประชาคมท้องถิ่น ซึ่งมีหลายภาคส่วน ประกอบไปด้วย คณะกรรมการพัฒนาขององค์กรปกครองส่วนท้องถิ่น สมาชิกสภาท้องถิ่น ผู้นำหมู่บ้าน ตัวแทนส่วนราชการ รัฐวิสาหกิจ หน่วยงานที่เกี่ยวข้อง ประชาชนทั่วไป ร่วมกันพิจารณาจัดลำดับความสำคัญของโครงการ และพิจารณาบรรจุเข้าแผนพัฒนาท้องถิ่นต่อไป กรณีโครงการที่เกินศักยภาพที่องค์กรปกครองส่วนท้องถิ่นเสนอขอรับการสนับสนุนจากหน่วยงานอื่น

(2.3) ผลจากการพัฒนาจากการพัฒนาที่ผ่านมาพบว่าองค์กรปกครองส่วนท้องถิ่นได้แก้ไขปัญหาให้กับประชาชนได้ในหลายเรื่อง และครอบคลุมทุกด้าน มีผลการประเมินอยู่ในเกณฑ์ที่ดี ประชาชนมีความพึงพอใจ แต่ก็ยังมีปัญหาที่จะต้องแก้ไขต่อไป ไม่ว่าจะเป็นด้านสิ่งแวดล้อมที่ยังมีการเผาหญ้า เผาไม้ช่วงที่มีการขายไม้ยางพารา ต้นปาล์ม เพื่อปลูกใหม่ การเลี้ยงสัตว์ วัว ควาย หมู ที่ส่งกลิ่นเหม็นรำคาญ การพนันที่ยังมีในพื้นที่ เส้นทางคมนาคมยังไม่ครบ
